中報

汪兆銘題

Chun Pao

中華民國二十九年四月二十二日星期一

第二十四號

今日本報一張半

售國幣伍分

中華郵政登記認爲第二類新聞紙

地址南京朱雀路一一一

電話 經理部二三〇九四 營業部二三三五三 編輯部二三三五四

印刷者 新中印刷公司

英法重視義蘇態度 訓令使節積極活動

協約國武力援挪勢將擴大

（本報上海廿一日專電）據路透社日內瓦訊、國聯高級人士昨接消息、英法兩國、現在羅馬・莫斯科積極活動、英駐義大使已奉令探詢義政府是否繼續遵守共不干涉歐戰政策、同時法駐義大使、亦採取同樣步驟、蓋日來羅馬報章對於評論歐局、其態度日趨强硬、大有參戰意味、是以英法認爲不能不加以探明、同時英駐莫斯科大使、亦奉令探詢蘇聯政府對將來戰局變遷之態度、又據倫敦消息、英政界人士對義國態度、密切注視、倫敦方面、亦承認義有參戰可能、協約國雖自信其海軍足以維持海上霸權、但派遣軍隊對義作戰時、難免兵力分散、且英希望在巴爾幹方面、繼續採取外交與經濟方式、完成戰爭目的、

（柏林二十日電）本日上午、德官方通信社發表消息云、據德國空軍偵察、得悉目前英軍相當强大部隊之登陸、僅限於赫爾斯達德附近、其他各地、因運輸船隻不足、其數甚微、故上項英軍、料難對德軍有大規模之進攻、蓋英軍所謂與挪軍之共同行動、僅止於鼓勵挪軍指揮官及民衆、據目前情勢、殊難有其他效用、唯縱令英軍之登陸、與德軍之對挪派遣軍並無危險、英軍此項行動、決非德軍所能不問者、英軍今既插足挪威國土、則德軍迫不得已、本無化爲焦土必要之地方、亦將進行反攻作戰矣、

地中海問題

法願與義西兩國努力謀取諒解

（本報上海二十一日專電）據路透社巴黎訊、法總理雷諾、昨於參院外交委會秘密會議時稱、法政府將對義大利與西班牙兩國、繼續謀取地中海諒解之努力、法國已照會義國、告以準備以友誼的互換意見方式、謀取可憑公允解決各懸案之基礎、雖法國此種發動、迄未獲有結果、惟義政府所抱態度、並未變更法政府意旨、又義國半官刊物評論協約國擬拖中立國加入戰團之舉動、謂義國人民不抱幻想、不願自處於措手不及、中人狡計地位、將以鎭靜態度、等候事變、並以最大決心應付之、直至獲勝利而後止、此計劃終將實施、義將僅恃其軍備以爲歐洲武力政策之答語

義政府機關報警告英法

（本報上海二十一日專電）據路透社羅馬訊、義政府機關義大利日報稱、英法海軍支配地中海之制度、今已喪失大部份價值、故爲英法計、保護其在地中海之帝國主義較善方法、莫過於採用各方自由與誠實合作制度、蓋此舉可保障不獨在海上且亦在歐洲之和平與文明、又義國名記者蓋達、在義大利新聞報發表社論稱、目前義國海軍獲空軍輔助、已能在地中海上擊敗英法艦隊矣、蓋目前義國不僅有海面軍艦、且有海底潛艇、及空中飛機、義有潛艇百餘艘、空軍實力、亦極充足、目前歐戰已證明空軍改變海戰之軍略問題、二百公斤炸彈、其效力四倍於五百公斤砲彈、飛機五十二架、可擊敗主力艦三艘、巡洋艦五艘、驅逐艦六艘、潛水艇六艘、及航空母艦一艘之艦隊、此爲一九三四年英海軍演習時所獲經驗、地中海交通線、均易遭襲擊、義海空軍已處於足以消滅敵人之地位、

美超高層圈飛機「飛雲」號雄姿

洛杉磯電稱、美國超高層圈飛機「飛雲」號、將啓航於南北兩美洲間之汎美航空綫、該機能載客卅九名、並有適應於高層氣流之特殊裝置、每小時速度二百四十英里、圖爲「飛雲」號翱翔於一萬四千呎高峯上之攝影、

歐戰船艦破壞統計

（華盛頓二十日電）美國民主黨選出之上院海軍委員賽利、十九日在委員會席上、提出此次歐洲海戰艦艇受害之有興味的調查報告、舉出下列之數字、㈠過去七月中、艦艇擊沉總數爲五三四隻、其中百分之六郎三十二隻、爲飛機所擊沉、㈡百分之三十爲潛水艇所擊沉、㈢百分之二十五、係觸機雷沉沒、賽利又指出攻擊武器潛水艇之重要性、

日向羅馬尼亞尋求市場

（本報上海廿一日專電）據海通社羅馬尼亞京城訊、日本商務代表、現抵達羅京、欲與羅馬尼亞市場、進行日貨銷羅談判、據悉日本貨物、現因西歐戰亂關係、故轉向巴爾幹各國、尤其羅馬尼亞、尋求市場推銷、

法徵用商船 遠東班停頓

（本報上海二十一日專電）行駛歐州及遠東航線之法郵船、頃奉令因戰事需要、來電徵用、現各輪公司將行駛各線航輪、暫停開班・此後短期內暫無商輪來滬、上旬由馬賽開出之郵船下周抵滬者爲最後之一艘、

德重砲運往挪北 防聯軍兩面夾擊

特羅海木將成戰事中心點

（本報上海二十日專電）據合衆社倫敦訊、昨官方公布、在挪德軍、刻正速向北方推進、以圖包圍協約部、而作大規模戰爭、大戰或將於下星期發生、

（本報上海二十一日專電）據路透社瑞典京城訊、聞英軍已在挪威拉台爾登陸、並已佔領甚有戰略上重大關係之地位、由拉台爾起有一良好公路、通至伐格納斯鎭、該鎭爲由奧斯陸出發計長九十哩鐵路終點、拉台爾尚有至奧斯陸與卑爾根間之鐵路、英軍在該處、聞已與挪軍取得聯絡、挪軍現仍據守唐巴斯交航點、德方屢擬以飛機運兵、奪取其地、但未得逞、聞特羅海木德軍總司令魏斯將軍、現正趕緊準備、以應付協約軍來自南北兩面之夾擊攻、

（又據柏林訊）挪威德軍、業已增援、山砲亦運往挪威、星期五特羅海木地方德軍前進、因地勢崎嶇、昨有大砲與過山砲若干、在奧斯陸運往、以供前線德軍之應用、聞在挪威西南部克里斯丁境內作戰德軍、現包圍挪軍三師、

（又據海通社柏林訊）官方消息、德空軍在特羅海木西南二百公里處、擊退英軍登陸企圖、并獲得大勝、擊沉英巡洋艦一艘、又卑爾根區域德軍、進展甚速、挪威軍西部實行動員企圖、業已絕望、

（倫敦廿一日電）英陸軍部聲稱、挪威戰事、刻正照計劃進行中、法遠征軍已在挪境登陸、協約軍已於十九日佔領若干險要地點、

（巴黎二十一日電）法政府二十日上午發表、法軍在挪威海岸、首次登陸、已告成功、但登陸地點、現尚未明、

（倫敦二十一日電）英官方二十日上午宣稱、英法聯軍、在挪威登陸事項如左、挪威遠征軍隸下之英法混合部隊、未損一兵卒、抵達挪威、此可證明協約國海軍已將海上輸送路、完全置於自己管理下之事實、

（本報上海廿一日專電）據哈瓦斯社瑞京訊、英法挪威聯軍、已在挪威國勒凡國城、開始向德軍進攻、挪軍與英軍業已作成一道防線、自特羅漢木北之納姆沙起、橫過挪威國境、直至瑞典邊境、赫格拉港砲台、迄今未失守、至埃爾弗拉姆與哈瑪城陷落說、雖未證實、大約當於今（廿日）晚被德軍佔據、哈瑪城無線電台、現已停止播音、

（本報上海二十日專電）據合衆社瑞典京城訊、昨晨五時、斯加基拉克海峽方面以北、波夫斯蘭海岸、海面發生密集砲聲、隆隆可聞、至十時砲聲似已北移、足徵斯加基拉克海峽海戰正在進行、在里斯克爾西南、所聞海中砲聲更巨、屋宇震動、玻窗震碎、

德軍運輸順利

（柏林二十日電）德軍司令部發表、十九日德軍軍隊及武器子彈、運往挪威、極爲順利、協約國機一架、於十九日傍晚、在那維克港南岸投彈五枚、德方並無損害、又卑爾根作戰部隊、已佔領前面若干島嶼、

（本報上海二十日專電）據哈瓦斯社瑞京訊、據來自挪國北部那維克港瑞典僑民談、英軍係於本月十三日在該港登陸、德軍猝不及防、當卽倉皇退出、目下該港與挪國其他各地、交通已告斷絕、

波蘭兵艦參戰

（本報上海廿日專電）據哈瓦斯社倫敦訊、據可靠消息、波蘭潛水艇浮士爾號、曾在挪威領海擊沉德驅逐艦暨運輸船三艘、又德轟炸機一架、廿日晨飛越荷蘭國林堡省、經當地高射砲台發砲轟擊、被迫降落、飛行員五人、均被拘禁、

英德海上戰報

（倫敦二十日電）英海軍部二十日發表、㈠英潛艇二十日襲擊德艦掩護下之軍用輸送艦二艘、發水雷命中、㈡德機連日繼續攻擊英艦隊及輸送艦、二十日突然猛烈、但英艦中並未有一艘中彈、反擊落德機三架、

（柏林二十日電）德軍司令部發表、德機二十日下午猛襲特羅海木西南二百公里洛姆斯達德非約爾姆之聯合國巡洋艦一艘、投下重量炸彈、當卽炸沉該艦、繼又有一萬五千噸輸送輪一艘、同樣遭重量炸彈數枚命中而起火、於是附近登陸之英軍部隊、遭有效之空襲、是日聯合軍所蒙之損害頗鉅、

荷屬東印度問題 日美意見已一致

堀內赫爾會談並提及菲限制移民

（華盛頓廿日電）廿日堀內大使與赫爾國務卿會談完畢後、堀內大使談稱、「日美兩國關於維持荷屬東印度之現狀、原則上意見已趨一致、又日本不參入歐戰之政策、並無任何變更」、據確息、本日之會談、係以荷屬東印度問題、非島移民限制問題爲中心、其內容大體如下、㈠當有田發表關於荷屬東印度問題聲明之前後、日本報紙論調、及上海方面之情報、似刺激美國務院當局、使其憂慮日本對荷屬東印度之意圖、此次會談、堀內大使說明有田聲明之旨趣、並明示日美兩國對於維持太平洋之和平、極抱關心一點、完全一致、有田赫爾兩聲明、並無任何牴觸、㈡非島移民限制問題、國務院當局原定以日方希望、傳達非島方面、但因鑑於在非島議會舉行第二讀會之前、已經通過各國移民一律五百名之限制案、故堀內大使希望美國不僅傳達日力意見而已、且冀進而代執使該問題圓滿解決斡旋之勞、赫爾國務卿對此、願予以好意的考慮、而善爲處理之、㈢又是日會談、對於在華美國權益、亦多少有涉及、惟不過關於一般問題交換意見而已、

北歐發生戰事後 義商業有增盛望

（本報上海二十一日專電）據路透社羅馬訊、北海與波羅的海發生新局勢後、義國各口岸商業、有增盛之望、比荷與瑞典三國航業、大約皆將從五月一日起以熱諾亞口岸爲自歐至南美與北美口岸航路之起點、瑞典東亞航綫、將以特里斯特與阜姆兩口岸爲近東與遠東航路起點、

英東南岸大空戰

（本報上海廿一日專電）據路透社倫敦訊、昨夜東南海岸房屋、爲開戰以來所未有之大砲聲所震動、英戰鬥機飛出與海上進攻之德機接戰、午後十時、空襲卽已開始、至十一時始止、居民多奔出遙觀大焰火之空戰、

英海相慰勉赫德號餘生者

（本報上海二十日專電）據合衆社倫敦訊、海相邱吉爾昨告英國驅逐艦赫德號之餘生者、謂協約國刻已準備在挪威作夏季戰爭、該艦乃進攻那維克時被擊沉者、汝等實爲吾軍之前鋒、本夏吾軍將與法國協約國聯合、擊退德軍、挪威軍官昨抵倫敦者稱、德在挪威軍隊約計六萬、德國嘗三次企圖殺害或活捉挪王哈康、

西線劇烈空戰

（本報上海二十一日專電）據路透社倫敦訊、法境英空軍司令部昨晚公報稱、昨晨英戰鬥機在西線與德機交綏數次、德轟炸機一架、被擊落於法境杳納附近、機員被擒、又一德轟炸機、由戰鬥機三架保護、亦遭英機攻擊、結果此轟炸機與戰鬥機一架、皆被英機射落、同時英方巡邏機一隊、向德戰鬥機九架進攻、亦擊中德戰鬥機一架、落於法軍陣線後、此外尚有德機一架亦損毀、英機一架、被迫降地、駕駛員安然無恙、其餘英機皆安然返防、

（本報上海廿一日專電）據路透社巴黎訊、此間最近公報稱、昨夜西線德軍數度襲擊、皆被擊退、法德雙方砲火、在摩塞爾河萊因河間之戰線、較前更爲猛烈、雙方飛機亦接觸多次、德方戰鬥機與偵察機各一架、爲法方戰鬥機擊落於法境、德機數架、爲英機擊落、被迫落協約軍陣線內、

（本報上海廿一日專電）據海通社柏林訊、四月廿日西線德法交界處、發生激烈空戰、擊落協約國機四架、德機亦損失一架、

（巴黎二十一日電）法方昨（廿日）發戰報稱、西線德軍、昨夜（廿日）數度襲擊、皆被擊退、雙方砲隊、互轟甚烈、雙方飛機、接觸多次、結果德機二架、被法戰鬥機擊落於法境、並被英機擊落數架、法戰鬥機一架、被迫降落於法軍陣地、

英法人士陸續離去 匈牙利有被攻虞

英法使館搬移重要文件

（本報上海廿一日專電）據海通社南斯拉夫京城訊、此間接柏林消息、謂德對東南歐各國、並無侵略企圖一事、政界人士極表滿意、負責官方人士指陳、根據柏林消息、德不惟對南斯拉夫幷無集中軍隊之準備、同時幷不擬在南國籌設代表機關、足見倘巴爾幹各國遵循已往政策、則東南歐和平可以保持、

（紐約二十日電）合衆社匈京二十日電、傳匈牙利有被德軍侵入之危險、其內容如次、據匈京英法方面之觀測、傳德軍侵入匈牙利之危險、業已迫近、因此包括新聞記者之多數英法人、已陸續離開匈牙利京城、匈政府已採取防空及其他特別警戒措置、傳法國公使館、業已將重要文書、遷往貝爾格拉特、英公使館亦擬用快速卡車、遷移文書、

（保加利亞京城二十日電）二十日突有羅馬尼亞軍用機一架、越境侵入保加尼亞領空、經該國高射砲隊之反擊、旋告遁去、按當此巴爾幹情勢緊迫之際、該事件之發生、激起該國國民異常憤慨、

（本報上海廿一日專電）據可恃消息、蘇羅邊界一帶砲台、刻正晝夜趕造中、全部邊綫、已置帶刺鐵絲網、

（本報上海廿一日專電）據路透社羅馬訊、羅馬尼亞政府、已下令不准武裝商船行駛於多腦河、

英王參觀皇家砲兵工廠

英機飛丹轟炸

（本報上海廿一日專電）據哈瓦斯社倫敦訊、航空部頃宣佈、英機昨夜飛往丹麥北部亞斯波城飛行場、轟炸極爲得手、

（本報上海廿一日專電）據哈瓦斯社瑞士訊、德轟炸機一架、因汽油告罄、頃被迫在本城飛行場降落、機中人員三名、由瑞士當局加以囹禁、

最後專電

挪北大戰卽將爆發

（本報上海廿一日專電）據哈瓦斯社瑞京訊、此間各報稱、德軍隊在挪威南部雖獲局部勝利、但在挪全境所處地位、較前困難、預料英法兩國遠征軍卽將進攻特羅海木、業已警告該處居民、開始疏散、又據合衆社斯德哥爾摩訊、據傳來消息、進攻特羅海木之大戰、在挪威拉凡格爾方面、業已成熟、協約國軍已在挪威南梭斯摩爾特及里爾遜爾三處主要地點登陸、而愛爾夫倫及哈馬爾頭、似確在德軍手中、

嘉陵江中發生慘禍

（本報上海廿一日專電）據路透社重慶訊、民生公司之民申號輪船、昨晨在重慶以西嘉陵江湍流中失沉沒、乘客約一百五十人、僅有六十人遇救、溺斃者達八十人、

德似用飛機埋雷北海 英兩船觸沉

（本報上海廿一日專電）據哈瓦斯社倫敦訊、英輪梅爾賽號與漢堪號兩艘、本日在北海觸及水雷沉沒、自本月初以來、英船觸雷沉沒、此次尙屬創聞、一般人因而懷疑德國飛機最近殆已在北海海面、尤其是荷蘭東南海面敷設新水雷、

北路挪軍反攻順利 佔領新陣地

（本報上海廿一日專電）據哈瓦斯社瑞京訊、挪威軍北路部隊與德軍交綏結果、業已佔領新陣地、英遠征軍亦在奧斯特朗城前綫、參加作戰、挪方會擊毀德軍坦克車兩輛、又德軍五十名、用飛機運至挪威後方、企圖降落傘降落挪軍陣地、從事夾擊、被挪軍予以俘虜、又飛洛拉砲台挪威守軍一百名、迄今尙在堅守抗戰中、德軍兩次進攻、均未得逞、守軍幷發砲將德軍所佔據之維納斯飛行場、（在奧斯陸城東面）予以破壞、

阿部大使及隨員一行略歷

阿部信行　阿部信行大將、今年六十六歲、生於石川縣、畢業於故鄉金澤市中學、進該市第四高等學校理科、中途轉學入士官學校、明治三十年畢業於砲科兵（第九期）、與松本．荒木木屋．眞崎．林仙之大將等同期、三十一年任少尉、昭和八年任陸軍大將、其間歷任駐德奧斯塔利武官、砲兵學校教官、參謀本部課長、陸軍大學校監事、參謀本部總務部長、陸軍省軍務局長、陸軍次官等、昭和五年六月宇垣陸相生病時、任日本最初之無任相大臣、臨時代理陸相、共次歷任第四師團長、台灣軍司令官、軍事參議官等要職、昭和十四年四月由近衛公之推荐、就任東亞同文會理事長、同年八月平沼內閣總辭職時、推爲後繼內閣之首揆、至本年一月止、擔當複雜之日本內外時局、大將之爲人頗爲樂觀、頭腦明晰、有愼密之思考力、與健實圓滿之言動、而不浮華、在任何時均具他人之長、青年將校時代、在某砲兵聯隊時、得上峯之信任、上峯擬以女妻之、但阿部大將搖首曰：「今後恐他人傳說得上峯之協助而晉級、故「能同意、」由此可見大將青年時之自信、

太田一郎　太田一郎、明治三五年生、籍貫茨城縣、大正十三年一月高等文官考試外交科及格、同十三年六月爲外務省駐外研究員、留學中國、昭和二年任外交官、服務中國、同三年七月服務英國、同十年三月任文化事業部第一課長、其後任洛桑磯領事、以迄現在、

矢野征記　矢野征記、生於明治卅三年、大正十三年四月畢業於東京帝國大學、十四年十一月外交官試驗合格、十四年十二月任外務書記生、赴美國服務、四年十月任外交官補、在中國服務、五年三月服務於廣東、六年三月任副領事、昭和十二年八月任外務書記官情報部第三課長、十三年九月任內閣情報部委員、十三年十二月任興亞院書記官、興亞院政務部第三課長迄今、

安藤明道　安藤明道、愛知縣人、生於明治廿七年十月廿六日、大正九年七月任大藏省囑託、十一年三月任司稅官、昭和十二年十月任長崎稅關長、十四年三月任興亞院調査官、現任經濟第三局長、

木村四郎七　木村四郎七明治卅五年十月生、昭和二年三月東京帝國大學畢業、五年九月外交官試驗合格、五年十二月任外務書記生赴美國服務、九年十二月任領事官、服務於哈爾濱、十一年十月任外務事務官、任職於東亞局第三課、十四年十月任大使館三等書記官服務於中國、派赴上海服務迄今、

石黑四郎　石黑四郎、生於明治四十一年一月、昭和五年九月外交官試驗合格、六年三月畢業於東交商大、六年四月任外務書記生、服務於英國、八年五月作爲全權委員參加倫敦國際經濟會議、十一年十月任外務事務官、服務於東亞第一課、十三年三月任大使館三等書記官兼領事、來華服務、駐滬迄今、

中根直介　中根直介、明治三十二年十一月生、大正十年三月畢業於東京外國語學校、十年四月任外務通訊生、服務於赤峯、十一年十一月服務於遼陽、十四年七月任外務書記生、十五年四月服務於赤峯、昭和十五年八月任外務處、任職亞細亞第一課長、七年二月任外務書記生、赴奉天服務、並服務於牛莊、七年七月任職錦州、七年十二月任職天津、八年三月任副領事赴承德服務、九年八月服務於張家口、其後任領事、十年十月服務、十四年十一月服務於上海、

桑原重遠　桑原重遠、熊本縣人、生於明治廿九年三月卅一日、大正八年八月任海軍少尉、昭和十一年十一月升中校、十四年五月任興亞院調査官迄今、

日高信六郎　日高信六郎、明治二十六年生、籍貫福岡縣、大正八年東京帝國大學畢業、同年十一月被任爲外務省事務官、其後爲日內瓦國際聯盟總會首屆會議日本代表隨員參加會議、及數次爲隨員參與重要國際會議、昭和十二年四月任命爲大使館二等書記官、服務中國派赴南京、後服務於宮內省、以迄現在、

松本俊一　松本俊一、明治三十六年生、籍貫廣島縣、曾爲大藏省屬官、大正十年六月爲外務省事務官、入外交界、迴來服務於和平條約事務局、及駐海牙國際法典編纂會議日本代表隨員等、昭和十年八月任條約局第一課長、以迄現在、

清水董三　清水董三、生於明治廿六年八月、大正四年六月畢業於東亞同文書院、八年九月在東亞同文書院任教授、昭和四年七月任外務省囑託、八年六月任外務省翻譯官、九年六月任公使館一等通譯官來華服務、十二年九月任使館書記官、服務於中國迄今、

谷萩那華雄　谷萩那華雄大佐生於茨城縣、日本士官學校第二十九期畢業、大正六年任少尉軍官、第十九師團參謀、陸軍省新聞班、滿洲事變時、就職於關東軍司令部、其後歷任參謀本部中國屯軍司令官佐、

川本芳太郎　川本芳太郎步兵大佐、生於廣島縣、日本士官學校第三十一期畢業、大正八年任少尉、歷任中國駐屯軍參謀、陸軍省參謀本部員、陸軍省軍務局課員、興亞院調査官、

石原幸次　石原幸次步兵少佐、生於山梨縣、日本士官學校第三十期畢業、東京外國語學校畢業、服務於參謀本部、

晴氣慶胤　晴氣慶胤砲兵少佐、生於佐賀縣、日本士官學校第三十五期砲兵科出身、爲參謀本部員、駐華有年、

平井豐一　平井豐一主計中佐、生於岐阜縣、大正九年任主計少尉、歷任關東軍經理部員、曾服務中國及美國海外拓殖委員會幹事、軍務局課員、

大村敏風　大村敏風主計少佐生於山口縣、大正八年任主計少佐、陸軍被服本廠廠員、服務於關東軍司令部、

須賀彥次郎　須賀彥次郎、海軍少將生於三重縣、今年五十二歲、昭和五年一月補軍司令部附任、同時駐在漢口、七年四月、兼第一遣華艦隊司令部附、駐南京、繼任第三艦隊司令部附、駐天津武官華北特務部員服務、

犬養健　犬養健生於明治二十九年、爲故犬養毅之公子、大正六年學修院高等科畢業、攻究東京帝國大學文科哲學科、擅長創作戲曲、昭和五年以來、三次當選爲衆院議員、并曾任內閣總理大臣祕書官、及遞信參與官、

宇治田眞義　宇治田眞義、和歌山縣籍、年四十七歲、大正五年同文書院畢業、七年任同文書院教授兼舍監、大正十年辭職後任外務省情報部東方通訊社調査部長、大正十三年任東亞同文調査部主任以至今日、連任十七年、

杉原荒太　杉原荒太生於明治卅二年八月大正十一年三月畢業於大阪市立高等商業學校、廿三年一月外交官試驗合格、十三年六月任外務書記生、赴美國服務、十四年十二月任外交官補、赴美國任職、昭和四年一月、任外務事務官、服務於條約局第二課、七年一月任公使館三等書記官、來華服務（駐滬）、八年七月任領事服務於上海、十一年八月任外務事務官、任職條約局第一課、十一年十二月任外務書記官、條約局第二課長、其後任東亞局第一課長、十五年一月任大使館一等書記官、來華服務、

下田武三　下田武三、生於明治四十年四月、昭和六年三月畢業於東京帝國大學、六年九月外交官試驗合格、六年十月高等文官試驗合格、六年十二月任外務書記生、赴法國服務、八年六月外交任官、在法國任職、九年六月赴荷蘭服務、十一年六月任外務事務官服務於條約局第一課、十五年三月任大使館三等書記官、來華服務、

岡田西次　岡田西次、東京府籍、年四十三歲、主計中佐、昭和十三年任興亞院調査官、

栗澤一男　栗澤一男、昭和五年學修院畢業、昭和九年東京帝國大學工科畢業、供職遞信省、昭和十二年任遞信事務官、十三年末任興亞院事務官、

◇　◇　◇　◇　◇

滬關因外匯步縮由入超轉爲出超

首季貿易出超總數一億二千餘萬

（上海通訊）上海爲全國貿易之中心、經濟之樞紐、遠東唯一之大埠、因其地位之優勝、交通之便利、工業得以日臻茂盛、戰後一度衰落、自歐戰發生後、旋又逐漸恢復原狀、本年來因外匯步縮、竟由入超轉爲出超、二十九年第一季江海關之貿易、㈠一月份進口值國幣三千九百八十七萬六千九百七十九元、出口值國幣一萬二千三百零六萬五千九百八十三元、出超八千三百十八萬九千零零四元、㈡二月份進口值國幣四千六百十九萬四千三百五十一元、出口值國幣七千三百零五萬零二百十元、出超二千六百八十五萬五千八百五十九元、㈢三月份進口值國幣六千三百七十九萬六千一百六十七元、出口值國幣七千六百五十二萬七千二百六十四元、出超一千二百七十三萬一千零九十七元、

武漢市一年來市政設施概況

（漢口廿一日電）武漢特別市政府、一年來工作概況如下、㈠社會方面、撥款賑濟難民、舉辦小本借貸處、辦理難民免費診療、辦理武昌市民復歸、設登記處五處、發給安居證、已發者十八萬餘人、未發者本年繼續辦理、㈡教育方面、已陸續增設小學五十所、男女初中、及高級職學各一所、民衆夜校五所、並擬陸續增加、關於私塾管理改良、已制定暫行辦法、公布施行、他如小學生成績展覽、運動會、音樂會、電影會、及赴日教育參觀團之組織等、㈢警務方面、陸續擴充長警、現共達三千三百餘名、並增設警署、實行提高長警待遇、添購消防機器三部、價七萬餘元、不日可到漢、㈣財政方面、會辦理鹽煙統稅等項、上年十一月底移交參議府接管、此後盡力謀市稅之整理、於三鎮設稽征所六處、在法租界設分所一處、並獎勵稽征人員、訂有考績辦法、辦理契稅等項、屠宰稅部份、武昌漢陽兩場收入、月達三萬元、㈤建設方面、修理三鎮馬路等工程共八十一種、添建公廁八處、添置街名牌、指揮台等、及填發各項建築執照三二四張、本年仍繼續修築馬路、建築公廁、及菜市場、塵芥燒棄場、並計劃建築三鎮平民新村、預定容納住民五萬人、建築經費約需二百六十餘萬元、㈥衛生方面、上年十二月將社局衛生所撤銷、成立衛生局、設市立醫院、傳染病院、漢口區屍棺掩埋會、妓女檢治所、學校衛生委員會、衛生事務所、漢口五、武昌二、漢陽一、正計劃設立者、尚有肥料製造廠、衛生化驗所、細菌研究所、檢疫所、戒煙醫院、塵芥燒卸場、火葬場等、

徐州吳江籌慶還都

（徐州通訊）徐州慶祝國府還都大會、決于二十六．七．八三日盛大舉行、慶祝項目計有民衆大會、遊行、遊藝、提燈各種、屆時合當商店縣旂熱烈參加、共伸慶祝、

（吳江通訊）本縣慶祝國府還都擁護和平建國大會、昨經籌備委員會決定盛大慶祝、分三天舉行、第一日（廿六）上午九時在曹王廟召集各界舉行慶祝大會、並遊行宣傳、下午開演國劇、第二日（廿七）上午各界流動宣傳、下午繼續表演國劇、第三日（廿八）上午各團體流動宣傳、下午表演各種游藝、並已通知全城各機關團體學校、凡有關人員、屆時務須一律參加、共襄盛舉、

（漢口廿一日電）鄂省府此次派赴首都、參與京市各界組織之（全國民衆慶祝國府成立、及擁護和平大會）之觀光團、一行計省選七人、各縣選廿一人、共廿八人、團長陳振冠、副團長潘昭率領、業於廿日乘當陽丸東下赴京、

宋哲元病逝經過

楊文卿談

（香港通訊）蓉訊：宋哲元將軍、本月五日病逝綿陽永安公寓、噩耗傳來、聞者莫不痛惜、宋氏自前年冬在貴陽患半身不遂症、嗣於去夏六月三日、由渝過蓉、赴灌縣調養、今年三月十一日、轉綿陽就醫、然以病入膏肓、醫藥罔效、竟與世長辭、計居川養痾、共十閱月、日常生活、知者甚少、茲據宋氏之友好楊文卿談述其生活狀況頗詳、略謂：宋氏身體素健、二十七年冬、因公赴貴陽、偶患感冒、某日、筑遭空襲、偕參議逍新儒等赴貴陽近郊山寺暫避、病中衣單、山風襲來、病勢轉劇、越數日、竟轉爲半身不遂之症、延醫診治、始稍痊、惟四肢舉動、仍感不便、去年五月、由筑赴渝、經醫勸長期休養、遂於六月五日赴灌縣、卜居東關外觀鳳樓附近、其新居係鄧哲熙等先期前往建築、宅計三院、小樓一座、茅屋數椽、闢地十畝爲花園、竹籬茅舍、頗爲幽雅、同居者除夫人及第五．六兩女公子外、尚有舊日友好幕僚趙新儒．鄧哲熙．秦德純．楊鎮南．張樾亭．呂潤齋．鄧鑑三等、宋氏栽花植樹自娛、奇葩異卉、錦繡滿園、詎鄉居月餘、病稍瘳、忽發游興、登青城山、山居五日、遍遊勝蹟、偶與道士談、對道家之說、發生興趣、歸購老子莊子及道經多卷、閱讀研討、且開始打坐養性、居灌縣時、每來蓉小住就醫、至去年十月、宋氏血壓變高、經來蓉請中大醫學院長戚繼南療治、半月始漸好轉、今年一月下旬、經西醫檢查、始悉患胃出血病、友好多以灌縣水質不宜於宋氏之健康、決遷綿陽、將鹽市街永安公寓全部包租、三月十一日還綿、居旬日、血壓益高、病更轉劇、宋氏老母年已八旬、今尚留居北方、宋氏病勢既劇、念老母在堂不能奉侍、悲傷萬狀、夫婦抱頭痛哭、二十六日起、即不能飲食、三日間、僅服牛奶開水半杯、三十日至本月四日、昏迷數次、五日下午二時逝病、彌留時、秦德純、鄧哲熙、楊鎮南等、提抵綿陽、語秦等、數語而逝、當宋氏養痾灌縣、曾捐款一萬三千元、以七千元在灌縣創辦撫幼院、六千元創設貧民醫院、

無錫綏靖隊調駐湖州

（吳興通訊）無錫地區綏靖隊、奉令調駐吳興、番號已改爲湖州地區綏靖隊、先頭部隊第一工兵隊、及兩步兵中隊、業于日昨由錫來湖、擇定所前街溫宅爲司令部、大隊將由程萬軍司令統率、于日內抵湖、

漢建設救濟獎券大獎號碼

（漢口廿一日電）武漢特別市政府發行之首期建設救濟獎券、今（二十日）爲首次開獎之期、開獎地點、在新市場共和樓內、上午十時舉行開會儀式、正午十二時正式開始搖獎、結果搖出頭獎（二三〇三五）號、二獎（四三八七四）號、三獎（一六〇九〇）、四獎十個、五獎五十個、六獎一百個、又下期擬發行五元法幣一張之獎券、向上海方面推銷、頭彩五萬元、

法大使戈思默抵港後將來滬

（上海廿一日電）法駐華大使戈思默、自去冬赴渝後、迄今已歷數月、茲悉大使業於前日乘機離渝抵港、定本週內即行乘輪來滬、據法領署某員宣稱、大使此次來滬、并無任何使命、僅爲巡視性質、在滬勾留多時、現尚無決定、抵滬後將聆取最近租界行政狀況、以便有所調整、

華北各地日人比較去年激增

總數約增十萬人

（本報上海廿一日電）津訊：此間報載華北日本居留民人數、現有二四九五二九人、其中居留北京者五二〇三一人、居留天津者四三〇一九人、居留青島者二九四一七人、居留濟南者一七七二四人、居留張家口者一四一六三人、總數較去年三月間約增十萬人、

日厚相吉田將赴漢口

（本京訊）日厚相吉田氏抵京後、于廿一日下午一時三十分、訪板垣總參謀長於其官邸、旋至總司令部、聽取各幕僚在華作戰之現況後、歸返首都飯店、聞吉田日內將赴漢口、再轉杭州、儘在日本地方長官會議開幕以前、歸返東京、

蘇北各縣政績比較

（徐州通訊）蘇北行政專員公署、前爲考查各縣「民」．「財」．「警」．「敎」各項事業成績、曾令各縣詳細呈報二十八年度工作成績、已經專署考核完竣、訓令各縣一體知照、務各努力、茲將各縣成績比較表誌後、徐州市一五．二、銅山五．一、碭山四．三、東海一四．三、睢寧三．六、沛縣四．四、宿遷六．九、邳縣五．〇、淮陰七．一、灌云六．七、沭陽五．四、贛榆三．一、豐縣八．一、淮安六．三、蕭縣二．〇、漣水二．三、

滬德僑四名再勸離境

（上海廿一日電）法駐滬總領署自十九日以友誼式之忠告、勸令居於法租界境內之五德僑離境後、茲據德方消息、尚有著名德僑四人、亦接同樣勸告、該四人爲德國官方商業通訊社代表葛爾摩克、化學公司科學宣傳科哈姆斯德、製造商代表許卒及德商哈夫梅、

連雲港修築碼頭

（徐州通訊）連雲港市公署、現已組織籌備處、該港第二碼頭建築工竣、着手進行第一碼頭舊工事、估定將擴充爲三千噸以至六千噸、可納大船之停泊、將來連雲港正式完成、可與津滬等市港商貨吞吐并駕齊驅、

蘇省建廳察勘海塘

（蘇州廿一日電）蘇省建設廳以本年桃花汛期將屆、省屬沿海各縣塘堤、損壞殊甚、特招集水利專門人才、組織蘇省海塘工作隊、日內出發赴常熟．太倉．松江等三縣察勘實際破壞情形、俾便設計興修、

美國務院發表駐滬新總領事

（華盛頓二十日電）美國務院二十日發表任美駐華大使館參事官富蘭克比羅克哈特氏、爲上海總領事克蘭倫斯高斯氏之繼任者、

滬英聯造船廠工潮愈益擴大

自來火行勞資糾紛解決

（上海廿一日電）滬市近因歐戰擴大各貨再度上漲、一般勞工階級、因要求改善待遇而起之工潮、有英商自來火公司、滬西之崇信紗廠、浦東國際船塢等、茲悉自來火公司勞資糾紛、昨日（二十）經工部局派員調解後、資方深諒勞方苦衷、對所提要求、業已全部接受、勞方認爲滿意、業於今（二十一）晨起全體復工、工潮遂告圓滿解決、

（本報上海廿一日電）滬楊樹浦英聯造船廠、上月十四日起發生罷工風潮、後迄未解決、現益見擴大、除和豐與董家渡兩船塢人、於日前同情瑞瑢羅松二部工人、相繼罷工後、該廠小火輪部份、又於前日加入、聞冷作間華籍職員、亦將響應加入、以求合理解決、

吳江縣布告禁米出境

（吳江通訊）吳江爲產米之區、每年出產米糧甚豐、近因奸商牟利、大量偷運、以致縣境以內食米供不應求、價格飛漲、民生困難、縣當局曾三令五申、禁止輸出、詎仍有不肖商人、百計營謀、偷運出境、昨再發令各鄉董佐暨警察分所長云、略謂：「偷運出境、關係本縣民食至深且鉅、況轉瞬農忙即屆、青黃不接之時、若不及早嚴令禁止、貽害何堪設想、嗣後凡有外來採辦米糧、不論軍用商販、務須由米商報明各該城鄉公所暨各該警察分所、並呈驗採辦憑證、轉報本署、採辦憑證攝影送縣、經本署核准、方准成交起運、否則如有私自售出、經查明屬實、除從重處罰該米商、並將米石扣留充公外、惟各該城鄉公所董佐警察分所長是問、作知情匿報論、從重議處」云、

滬好萊塢股東金安人家被盜

損失金條飾物值七萬元

（本報上海廿一日電）滬西愚園路一二九三弄廿一號好萊塢股東金安人住宅、今晨一時四十七分被盜匪廿餘名被闖入內、將宅內人驅禁、並逼金交出藏金處所、結果被刦去金條及飾物等共值七萬元、乃呼嘯出門分道逸去、失主現已具單報告捕房、請求偵緝、

金壇農村耕牛奇缺

每頭價六百元

（金壇通訊）本邑在事變前、耕牛最高售價多在百元以下、迨戰禍開始、各鄉耕牛、多被宰殺、或遭無辜之災、損失之重、不可言喻、今也春耕期近、農民須牛甚殷、四出購買、均無所獲、物稀爲貴、而售價之鉅、殊足驚人、每水牛一頭、在昔日值價八九十元者、今已漲至六百元左右、但購者仍甚踴躍、如此牛價、爲歷年以來所罕聞、至黃牛售價、亦較前增漲數倍、

紅卍分會派員前往五河放賑

（蚌埠廿一日電）世界紅卍字會蚌埠分會撥款六千元、派該會孫智敏前往五河查放春賑、孫於日前由五河返蚌、因該縣災區遼闊、貧民衆多、所撥賑款、不敷分配、當向張會長報告請示辦法、並代表該縣知事何振揚向皖省府當局陳述該地實情、請求救濟、茲悉紅卍字會當局、因皖北各縣待賑區域甚多、各方捐助賑款、經連日籌劃、再撥一千元補助、聞孫已今（廿一）日再度攜款前往施放、

蘇北各縣分區禁烟

（徐州通訊）蘇北禁煙總局、現對於各分局之設立、已經決定在蘇北行政專員公署所轄區域設四個分局、除海州已經委派專員前往籌備外、其餘各地亦將委派着手籌備、至於各分局設立地點及管轄範圍、亦經規定、探誌於下、第一分局駐豐縣、轄豐．沛．蕭．碭四縣、第二分局駐海州、轄海．灌．沭．贛四縣及連雲市、第三分局駐宿遷、轄宿．邳．睢三縣、第四分局駐淮陰、轄淮陰．淮安．漣水．泗陽．阜寧五縣、

寄遞貨樣小包郵局規定辦法

（上海二十一日電）滬海關駐郵局辦事處昨（二十日）發佈告云、自即日起凡經由國內郵政寄遞之貨樣小包郵件、其封皮上須載明該貨出產國別云、

成份 虎骨龜版 熊掌鹿茸 人參燕銀耳
效力偉大
不可思議
犧牲期內二元八角
買一送一
主治 陽萎早洩 腦弱失眠 未老先衰 神經衰弱 性機衰失 腎虧遺精 腰背疼痛 房事過度
中法 仁濟 中興 太和等
各大藥房均售

國際聯歡社
本社爲慶祝國府還都擁護和平起見、聘技師紮彩張燈、新耳目、並於本月二十三日起至二十六日止、每日晚間十時、請由海外歸來魔術大家表演各種新奇魔術、以示慶祝、同時藉供來賓娛樂、尚希參觀是幸、敬告
地址貢院西街新慶
電話二二九四九
解除你一天的煩悶

東方西餐遊藝場
挽友赴滬聘請舞國紅星
唐敏 陳儀君 季小瑛 吳夢蝶 陳影 鄭玲玲 王麗 小姐
現已抵京休息數天
參加伴舞
恢復君以往的精神
貢院東街四十四號

太平洋酒菜館
夫子廟貢院街東
附設咖啡部 彈子房
津川名菜 各種筵席 隨意便酌
女子招待 房間清潔 坐位寬暢
空氣流通 如蒙惠顧 特別歡迎
電話二一七八四

浙紹六華春酒菜館
地址貢院東街
電話二二七四七

夫子廟小蘇州號
茶食糖果
自製茶食糖果 應時罐頭食品 按時各色細點 洋酒啤酒汽水 椒鹽新椰子 應時茨菇片
湖州粽子 葷素素豆糕 上市

馬慶康新出品
電爐烘製 奶油威化餅乾
味分 桔子 檸檬 香草 巧格力
又酥又脆眞好吃
每包二角二分
地址：中華路一六五號

中華路祥和食品號
新到 各種水果罐頭 揚州三和醬菜
白沙枇杷膏 萊陽梨膏
精製 水晶葷荳糕 夾沙葷荳糕

美羅高等洋服
專製禮服 海陸軍裝
採辦歐美呢絨特等套料
本公司運到最時式春季套料特別優良花色歡迎各界參觀比較
總店上海靜安寺路1476號
南京地址太平路門帘橋四〇八號

三新池堂
汽水盆浴 西式房間 洋磁盆澡 座位舒適 定價低廉
地址中山路三茶街

英德在巴爾幹作積極經濟戰
各主要都市佈滿兩方連絡員

（南國京城廿一日電）協約國方面在巴爾幹之經濟攻勢、因英國在此間開設商業公司而□積極化、德國對巴爾幹之經濟進出、也經德通商局長克洛丹斯之活動、已漸改善、於是英德以巴爾幹爲舞台之經濟爭霸戰、今又方酣、德國經濟特派員、在全部巴爾幹主要都市、已超過數百餘人、如在佈加勒斯特、稱爲新聞記者之特派員、聞有三千餘人、又德羅經濟交涉之解決、亦對德有利、德國繼羅馬尼亞交涉之後、即將與保加利亞國南國開始談判、最近開始之蘇南開通商交涉、亦爲德國在其背後所操縱、英國對此企圖、乃以商業公司爲中心、作有組織、輸送、數百名高級跑街、派赴巴爾幹各國、在緊密之連絡下、進行收集情報、收買物資、以妨害德國之經濟工作、

德羅即簽訂經濟協定

（本報上海二十日專電）據合衆社羅京訊、德羅經濟談判十九日夜告終、二十日可簽訂協定、該協定範圍、（一）現行商業與付款條約擴展至除波蘭外之德國保護地、（二）在羅德及捷克波摩兩省關稅、（三）在羅國禁止小麥轉運出口、

南蘇進行貿易談判

（本報上海廿一日電）據路透社莫斯科訊、南斯拉夫代表團日內抵此、開始蘇聯與南國間之貿易談判、當局今發表文告稱、南政府三月底提出兩國進行貿易談話建議、主張此項談判、應包涵成立商約議定清算辦法、及在南蘇兩京設立貿易辦事機關等事、蘇政府已同意、

（本報上海二十一日專電）據路透社羅京訊、羅蘇兩國關係、現有漸趨諒解、而非破裂現象、第一徵象見於經濟方面、似南國與蘇聯商業談判開始後、將繼以羅蘇間同樣談判、衆料蘇聯對維未必有引起與協約國開戰危機、

英向蘇送秋波考慮商業談話

（本報上海二十一日專電）據路透社倫敦訊、外相哈立法克斯、已訪晤駐英蘇大使邁斯基、告以英政府已考慮蘇方所提商業談話之提議、現準備與蘇政府以測驗方式、討論有無妨及歐局、而締結商約之基礎、

（本報上海廿一日專電）據哈瓦斯社倫敦訊、英政府已接受蘇聯提議、對商務談判尤考慮、此間各報對此事、甚予以重視、

美決定參加羅馬博覽會

（本報上海廿一日專電）據路透社米蘭訊、駐義美大使斐利浦斯、在義美商會常年宴會時稱、美參院已核准美國參加一九四二年羅馬世界博覽會、經費二萬萬元、此舉極爲羅總統贊同、渠希望此舉、可使兩國人民、互有更良好認識、並導成貿易之增加、

美國俄亥俄河汎濫成災
每小時增加五寸

（本報上海廿一日專電）據路透社星星那蒂訊、美國俄亥俄河、因大雨汎濫、畢資堡與格易維爾兩城間低地、刻被淹沒、無家可歸者、數以千計、水位每小時增加約五寸、紅會已準備急賑、

倫敦兵工廠發生爆炸

（本報上海二十日專電）據哈瓦斯社倫敦訊、此間北區某兵工廠、本日午前九時一刻發生爆炸、有六人殞命、十三人受重傷、據調查係機器損壞所致、並非破壞舉動、按歐戰發生以來、英兵工廠爆炸案、此已爲第六次、前後已炸斃三十八人、

德藝術展覽會在阿姆斯特丹舉行

（本報上海廿一日專電）據海通社阿姆斯特丹訊、阿姆斯特丹市立博物館、昨舉行德國藝術展覽會、由哥廉藝術協會、及德荷協會聯合主辦、德駐荷公使、阿姆斯特丹市長及德荷兩國官員、均參加開幕典禮、

美派領事駐於冰島

（本報上海二十一日專電）據路透社華盛頓訊、國務院宣布、已派領事一員、駐於冰島、其辦公地設於冰島都城萊克雅、

墨售油與日值三百萬美金

（本報上海廿一日專電）據路透社墨西哥訊、聞墨國又與日本成立一批交易、墨允以價值美金三百萬元之油、售與日本、聞日已先付定金十萬元、

楊格離日經滬返美

（本報上海廿一日專電）美國際新聞社遠東總經理楊格、三月廿日在東京判決緩刑釋放後、前晚偕妻兒乘靖國丸離日抵滬、寓居都城飯店、將小駐旬日、逕歸美國、

英轟炸機襲德歸來、大受地上勤務員歡迎、

法德越境空戰比國提出抗議

（本報上海廿一日專電）據路透社比京訊、比國防部發表公報稱、昨晨有外機若干架、飛過比國領空、辨明其中數架爲法機、餘爲德機、比高射砲與戰鬥機、當即從事活動、德機一架、爲比機擊中、落於比國邊界之荷蘭境內、外機四架、在福里蘇上空作戰、因飛行甚高、不能辨明其國籍、其中兩架復向東飛去、餘者南飛、福拉芬地方、有法機一架、被迫降地、駕駛員當被拘留、而飛機亦遭沒收、比政府現正向巴黎與柏林抗議此種破壞中立行動、又瑞京訊、德機三架、飛過瑞典西南部、瑞典高射砲乃向之射擊、衆信德機一架、已被擊落於戈登堡外之海中、

近東風雲不穩
埃及擴充陸空軍
內閣決定增加國防費

（本報上海廿一日專電）據海通社羅馬訊、埃及內閣突然決定增加國防經費一百萬埃及鎊、擴充陸空軍、此項軍費、不包括於預算中、

海外鱗爪

△華盛頓訊、國務卿赫爾稱、美駐加拿大公使克朗姆威爾、將於五月廿一日選舉後、提出辭職、俾担任紐吉塞州參議員之候選人、

△巴達維亞訊、據此間消息、仰先土著、昨與警察發生衝突、結果擊斃六人、負傷二十人、

野蠻人的無線電

仰周

在非洲曠野地域遊歷過的探險家與獵人、恆喜講述當地野蠻人使用一種神祕方法、向距離遙遠地點傳播消息的奇蹟、其方法係用一種巨大的鼓、以播送消息、一似我們的無線電、倘使你自非洲甲村、跋涉至乙村、中間越高山穿深林、在荒涼遼遠的旅程中、雖闃無人烟、不見人跡、但那遠隔異地的乙村、早藉鼓聲之力、已知大駕的將臨了、

這段事蹟、是發生在剛果(Congo)的、從前有一個居留在凱野(Kenya)而頗具聲望的白人、駕駛汽車、在剛果行獵、到了森林內、那白人即停車下去、找尋獵物、一面囑咐他同來的一個非洲男僕、守護那停留的汽車、迨其獵罷回來、那看守汽車的僕人、早已失蹤、不知去向了、因爲那森林內常有虎豹猛獸及專吃人肉的野蠻人、出沒其間、故那白人甚爲惶急、立即駕車駛至最近的一所村落內、向村長報告、那村長就答道：『我們可以拍發「鼓信」來追尋那失蹤人是蹤跡、拍發以後、所有自本村至本姑蘇(Bungussu)中間的各村落、在黃昏以前、都能普遍的知道你僕人失蹤的消息、而設法營救了、』那白人懷疑不信、因爲從那裏到本姑蘇、相距有五百哩之遠、欲藉鼓聲以通信、未免有些荒誕不經、

村長就伴同他至村鼓的所在地、那鼓的體積很大、係用六尺長的樹幹鑿空而成、在下面中間、雕一大洞、其狀頗似巨人的大口、村長就指着說：『鼓神即住在裏面、我們均奉爲神明、鼓神發音時、各村的民衆、都能感受他聲浪的震顫』、『再請過來參觀那女鼓神』、村長一邊說、一邊領到鄰近的草屋內、指着一刻成女人形像的巨鼓、很自豪地繼續說、『這就是女鼓神』、說畢、即拍掌爲號、就有女鼓手多人、各執形狀不同、大小不一、雕刻拙劣的鼓槌、奔來集齊、這時鼓神即開始傳音了、

翌晨那白人駕車前進，趕了許多路程以後，忽然遇見他的僕人，正沿着那通至本姑蘇的大路上蹣跚而行、因爲他在森林內迷路失蹤、經接到鼓信的土人尋獲後、即給以食物、指示他走路的方向、並對他說明：『據鼓信報告、你的主人現正駕車向本姑蘇前進、不久即可遇到你了』、那奇妙的鼓信、在發出以後三小時內、即越過高山叢林、而遍傳於各村之間、在當日晚間、竟傳到遠在五百哩以外的本姑蘇了、

二天以後、他們主僕倆安抵本姑蘇、當地長官、出來迎迓、問那白人道：『是不是你的僕人在中途失蹤、我們在三天以前的晚上、就已接到還信息了』、

以前一般人都以爲非洲的鼓手、必具有一種玄妙的法術、其實不然、因爲那班鼓手、都懂一種拼音的語言、其語句用各種單音連繫而成、在那鼓的上面、裝有調節聲音的橡皮火漆及松香等物、鼓的裏面、裝有配音的鐘鈴銅鑼等件、凡熟練的鼓手、能以各式不同的鼓槌、運用徐疾高下的手法、敲出各種不同的單音、連綴起來、就拼成有意義的語句、

最令人奇怪的、鼓神傳播消息、必以隱語出之、那班隸屬於各村長或酋長的鼓手、是一種特殊階級、都能明悉此種隱語的意義、譬如鼓信說：『豹到大山裏來了、』其意義就是地方長官要駕臨了、因爲豹是代替地方長官的一種尊敬的渾號、

非洲各族酋長所住的村落、差不多均設有著名的鼓神、闔村咸奉爲神明、凡較大的各村村長、亦都雇有鼓手、無論何時、如有消息傳遞、頃刻之間、即可遍播各地、傳播之速、頗足驚人、充任鼓手的人、專司收聽消息、必須隨時留意鼓的動靜、在各村內、常可遇着割去耳朵的人、他們都是以前當過鼓手的人、因爲遺誤了鼓信、以致遭受割耳的刑罰、因爲酋長的見解、他們對於鼓神的傳音、既充耳不聞、自不容再留着那無用的耳朵、徒以褻瀆神明了、

拍發鼓信時、先須報明一種符號、每村都定有一個特殊的符號、其情形與電話之號碼、或每一無線電台之呼號完全一樣、鼓神發音時、先把鼓神所在地村落的呼號報明、再把擬與通信的村落的呼號報明、然後開始傳達消息、收音的村落、收到消息後、即發一報告收到之回音、這樣傳信工作就完畢了、

不特發號施令、都用鼓神傳達、即邀請舞蹈的宴會、報告虎豹出沒的警報、亦藉鼓神傳遞、甚至關於白人的消息、亦往往用鼓神以傳播各處、有時白人自己雖不知不覺毫無所聞、而其行動早已遍傳各地、遐邇咸知了、其最著者、如戈登在卡爼安姆(Khartoum)被刺之翌日、遠在二千哩以南之木勃薩(Mombasa)吉爾華(Kilwa)泰保拉(Tabora)各地、就已接到鼓信、轟動一時了、其較近之事例、如英王喬治五世之薨、在正式官報未曾送達地方長官以前、非洲中部各村、藉鼓神之力、早已知悉了、

長途傳信的工具、除了巨鼓以外、有幾族土人、亦有用號角或口笛者、傳遞鼓信最適宜的時間、在夕陽西下以後、那時虫鳥之鳴聲已息、虎狼之嘯嗥未聞、萬籟俱寂、闃無人聲、僅遠隔異地的巨鼓、正在顫動發聲、那些野蠻土人、也正屏息靜氣、匆忙從事於神祕的傳信工作(譯自Magazine Digest)

經濟行情

上週謠傳頻起
金價繼續狂騰
最高五八三八最低五五七四六元
內債步跌貼現因銀根奇緊上升

（本報上海二十一日專電）上週各暗市場、繼歐戰擴大後、謠傳頻起、有義大利參戰、南京中央銀行成立、及天津白銀問題等消息、以致人心動盪不定、投機家乘時風起、故金市現鈔、繼續瘋狂騰漲、公債市價逐漸下趨、一蹶不振、茲將一週中各市場動態彙誌如下、

金市　週一至週六、漲風一升即一二〇元、爲歷來所罕見、週二續升六四元、造成本週最高記錄、直至週五因外匯回長、多方出籠、續見下挫、迨至週六、回低至五七九〇元、惟較前週最高價、又升一三五元、本週最高五八三八元、最低五五七四六元、

外匯　週內不利賣方傳說甚多、但過程仍稱平穩、英匯四便士一二五、本週仍未變動、美匯先鬆、繼緊後回平、本週最緊五元九六八七五、最鬆六元、

債市　因受上述原因、人心動搖、多頭陣綫遭受打擊、僅週三各債稍見抬昂、餘日在下游、跌多漲少、本週統一各債、甲最高六〇·〇五、最低五八·九五、乙最高五一·五五、最低五〇·五五、丙最高四九·五五、最低四八·五五、丁最高四九·四〇、最低四八、七〇、戊最高五〇·五五、最低四九·九五、

外幣　變動甚小、雖漲多跌少、爲數極微、本週英鎊最高一三七·〇〇、最低一三四·五〇、英票最高五五·六〇、最低五五·三五、美鎊最高一三九·五〇、最低一三七·〇〇、美票最高一六·六八、最低一六·五五、港票最高三·六二五、最低三·六二、新票最高六·六〇、最低六·五〇、日票最高一·三二〇、最低一·三〇五、

匯劃　貼現、因銀根奇緊、故週二猛升六·五〇、週三雖跌二元、迨至週六又飛升五元、直上八〇元高價、本週貼現最高八〇元、最低六九元、拆息均平、爲二角至二角一分、

米糧來源絡繹
市價有跌無漲

（本報訊）日前米糧因裕溪河一帶、一度受阻、來源轉稀、以致市價突漲、茲聞裕溪口橋林等處、來京米糧船隻、源源不絕、市價有跌漲、日昨市盤較落半元上無下、洋熟每石三十元五角、黃熟二十九元、機米二十七元左右、

滬磚瓦價跌

（京訊）建築材料中之磚瓦、戰後因交通不便、運輸困難、現因閘北、虹口、南市、浦東等各處住民激增、各業主紛紛從事興建房屋、故磚瓦需要激增、大有供不應求之概、價格亦自每萬四十元漲至一百六十元、近因來源充沛、故已回至一百廿元、

滬市游資集中
票據交換空前激增

（本報上海二十一日專電）滬地近因遊資集中、工商與投機份子活動操縱、故票據交換數字激增、據票據交換所統計、三月份交換總數超過十萬萬元以上、內計國幣九萬〇九百九十六萬九千九百九十九元三角八分、匯劃一萬二千七百五十一萬一千四百〇一元〇九分、爲空前未有紀錄、

蚌埠平糶結束再售廉價食米

（蚌埠訊）蚌市平糶處結束后、米價仍未安定、蕪米運銷會有鑒及此、茲以頭等米六百餘包、再行削價出售、毫無限制、祇須本埠正式商民、均可購買、每元合六市斤、以售完爲度、第一天買米者甚爲踴躍、一日間售去數十包、

食油轉佳桐油平定

（本報訊）食油市況、邇因來源較稀、去胃濃厚、行盤轉佳、每担三元左右、現市泰安油每担八十二元、生油七十八元、固鎮蔴油七十八元、刻下趨勢、未必下挫、

（又訊）桐油市況、數月以還、飛黃騰達、一漲再漲、現因滬市去胃稍戢、行盤漸趨安定、現市湖南最上足度每担三百二十元、秀油二百二十元左右、

魚市鳥瞰

（本報訊）本京鮮魚銷數、向有淡旺月之分、刻值淡月、售額略減、據下關華中水產公司魚市場最近統計、每天各種魚類銷額、約一百五十担左右、每担平均估計三十元、總計四千元有奇、外加水西門漢西門等處少數販賣、日約數十担、估額一千元以上、每日食魚消費、統達六千元上下、開本年度第一批小黃魚、計十件二十担、昨已抵京應市、每担二十六元、下關菜市場已有人首先販賣、銷場極佳、現市白鰱每担二十四元、鯉魚三十五元、鯽魚三十八元、連日來源甚湧、供過於求、市元較之前數日、低落每担五元至八元之間、

市價

四月廿一日　星期日

△金融▽

品名		價格
赤金	進	[illegible]
赤金	出	[illegible]
紋銀	進	[illegible]
紋銀	出	[illegible]
日票	進	[illegible]
日票	出	[illegible]

△米糧▽（門市另加）

品名	單位	價格
黑熟	每石	[illegible]
上黃熟	每石	[illegible]
中黃熟	每石	[illegible]
次黃熟	每石	[illegible]
上洋熟	每石	[illegible]
中洋熟	每石	[illegible]
上機米	每石	[illegible]
中機米	每石	[illegible]

類別	品名	單位	價格
雜糧	次機米	每石	[illegible]
雜糧	上糯米	每石	[illegible]
雜糧	中糯米	每石	[illegible]
雜糧	次糯米	每石	[illegible]
雜糧	苞米	每石	[illegible]
雜糧	綠豆	每石	[illegible]
雜糧	黃豆	每石	[illegible]
雜糧	赤豆	每石	[illegible]
雜糧	青豆		無市
雜糧	大麥		無市
雜糧	小麥	每石	[illegible]
雜糧	芝蔴	每石	[illegible]
麵粉	綠牡丹	每袋	[illegible]
麵粉	紅牡丹	每袋	[illegible]
麵粉	藍牡丹	每袋	[illegible]
麵粉	綠飛鷹	每袋	[illegible]
麵粉	紅飛鷹	每袋	無貨
麵粉	藍飛鷹	每袋	[illegible]
麵粉	綠山鹿	每袋	[illegible]
油酒	泰安豆油	每擔	[illegible]
油酒	泰安生油	每擔	[illegible]
油酒	大連豆油	每擔	缺貨
油酒	蚌埠豆油	每擔	[illegible]
油酒	懷遠蔴油	每擔	[illegible]
油酒	固鎮蔴油	每擔	[illegible]
油酒	醬油	每擔	[illegible]
油酒	泰興泡	每石	[illegible]
油酒	儀征泡	每石	[illegible]
油酒	高粱	每石	[illegible]
油酒	燒酒	每石	[illegible]
油酒	紹興	每石	[illegible]
糖類	荷粗砂	每袋	[illegible]
糖類	袋赤砂	每包	[illegible]
糖類	太四五白糖	每包	[illegible]
糖類	太三五白糖	每包	[illegible]
糖類	海南赤	每擔	[illegible]
糖類	棉赤	每擔	[illegible]
糖類	枝洋	每擔	[illegible]
糖類	提青	每擔	[illegible]
糖類	義生晶玉冰	每擔	[illegible]
糖類	義生本冰	每擔	[illegible]
糖類	義生廣冰	每擔	[illegible]
糖類	義生冰角	每擔	[illegible]
糖類	義生冰屑	每擔	[illegible]
糖類	義生一號棉白	每袋	[illegible]
糖類	義生三號棉白	每袋	[illegible]
燃料	中興塊	每噸	[illegible]
燃料	中興屑	每噸	[illegible]
燃料	鴻奇煤	每噸	[illegible]
燃料	陵山煤	每噸	[illegible]
燃料	龍潭煤	每噸	[illegible]
燃料	焦煤	每噸	[illegible]
燃料	開平煤	每噸	[illegible]
燃料	木炭	每担	[illegible]
燃料	木柴	每担	[illegible]
燃料	美孚煤油	每聽	[illegible]
燃料	亞細亞煤油	每聽	[illegible]
燃料	光華煤油	每聽	[illegible]
燃料	幸福煤油	每聽	[illegible]
皂燭	僧帽洋燭	每箱	[illegible]
皂燭	鷹牌洋燭	每箱	[illegible]
皂燭	龍帽洋燭	每箱	[illegible]
皂燭	固本肥皂	每箱	[illegible]
皂燭	日光肥皂	每箱	[illegible]
皂燭	鎮江火柴	每箱	[illegible]
皂燭	鴻福	每箱	[illegible]
皂燭	南京火柴	每箱	[illegible]
香烟	大英牌	每箱	[illegible]
香烟	老刀牌	每箱	[illegible]
香烟	仙女牌	每箱	[illegible]

南京汽車材料行
精選各國汽車材料
經售汽油機油各種油類
代客汽車賣買修理 如蒙賜顧竭誠歡迎
本行經理皮愛司橡皮車胎及各種橡膠出品
外埠函購如蒙賜顧定價從廉
南京總經理萬昌汽車五金材料行
全國總經理三井洋行
本埠下關 外埠浦口至蚌埠
地址珠江路二十八號
地址中山路廣州路二二九至二三一號

國泰汽車行
本行經售各種汽油定價克己
車輛精美行駛穩快 服務週到 取費公道 如蒙賜顧 隨叫隨到
地址夫子廟貢院街太平洋對面
電話二二七三三

明星大戲院
張俊仙 張韻樓 新秋雲 李淑棠
暨全班藝員百餘人合演
今天日夜公演
接演二本 日期快到 欲觀請早
頭本 七劍八俠
[illegible]

南京大戲院
陳吉瑞 趙韻聲 童素芳 于占元
劉榮春 袁素琴 王冠影 施子建 蔡匯春
今天日夜公演萬人渴望
偉大佈景奧妙機關巨劇
三本濟公
[illegible]
勢必每場客滿請務早臨

本院連日客滿座無虛席以致後來者抱無佳座之憾茲特定于四月十八日起特備指定席可以電話預先指定（限一小時內來人購票）座位最優舒適安逸極爲稱快（指定席票價一元三角）
電話二二二九五號
中華大戲院謹啓

中華大戲院
夫子廟首都大戲院舊址
（今天權威貢獻）
王先生
湯傑編導
全國一致公認滑稽片之最高權威 十足笑料鉅片
嚎頭！斜氣！臭虫游擊！美人脫衣！擱樓酷熱！貴妃出浴！徹底描寫二房東的醜態多數
二房東
湯傑 劉繼羣 倉隱秋 張淑宛 桑警貞 洪鈴 合演
時間 票價 [illegible]
新華唯一新型出品 王慧蟾
每場加映名貴新聞

首都唯一的高尚娛樂場所
麗都花園
就要開幕了！
——偉大的設備，綜合各種精神物質享受——
使你興奮！使你沉醉！
使你清醒！
你公餘感到無聊嗎？
不要慌！
三五天內您就可以滿足了！
一個驚人的好消息!!!

慶祝還都籌委會
決定宣傳綱要
大會簡章昨脩正公佈
記者座談會商妥主題

全國民衆慶祝國府還都擁護和平大會首都籌備委員會、經多日來之準備後、所有各項、大體均已妥定、傳單標語、亦已印竣、定明日起、開始貼佈、記者座談主題決定、大會簡章暨委員職員、亦經二次籌備會議通過、茲分述如下、

決定宣傳目標

關於此次慶祝大會、其目的在以慶祝國府還都、宣傳和平反共建國之理論、以促進和平運動、而求中國之統一、全國在共同目標之下、一律爲慶祝上應有之設施外、并應注意於宣傳效力、務以不過事鋪張、不虛耗金錢爲原則、其全部設施、當由各地斟酌情形辦理、惟大體上、率皆舉行民衆大會、列隊遊行通衢、散發傳單、以及露天演講、提燈遊行等、至於各報出特刊、無線電廣播、則尤爲大會宣傳工作所必需、

傳單標語印就

首都慶祝大會之全部宣傳品傳單標語等、均已印就、各分大型中型小型三種、將於明日貼佈全市、茲擇錄標語於下、㈠慶祝國民政府還都、㈡擁護和平反共建國、㈢國府還都、實現和平、㈣和平運動是建國運動、㈤以和平求統一、達到復興中國、㈥慶祝還都不忘努力建設、㈦建國工作要大家共負責任、㈧完成中國之獨立自由、㈨復興中國必先要反共、㈩確立東亞永久和平、實現總理大亞細亞主義、此外并有歡迎阿部特使來華、歡迎日本國民使節等、該項標語、皆係彩印、明日貼佈街頭、定必明顯醒目、

記者座談主題

大會宣傳組爲促進和平宣傳起見、特由各報社記者、舉行記者座談會、於二十六日廣播全國、參加者計爲中報、南京新報、及中聯社、昨日將座談主題決定爲：一、全國新聞界對擁護和平反共建國應有之職責」、共大綱爲、㈠闡明擁護和平反共建國之意義、㈡敍述新聞記者本身之立場、與對國家社會應有之責任、㈢由記者之立場與職責、轉述和平反共建國應趨之途徑、㈣全國新聞界目前應有之共同目標、該項主題與大綱已函送宣傳組徵詢意見、

慶祝大會簡章

慶祝大會簡章經第二次會議、通過如下、

（第一條）本會定名爲全國民衆慶祝國府還都擁護和平大會首都籌備委員會、

（第二條）本會之任務如左、㈠關於策動全國各地民衆慶祝事宜、㈡關於召開全市民衆慶祝大會及遊行事宜、㈢關於演講播音歌唱演劇散發傳單標語等宣傳事宜、㈣關於擬撰通電發佈新聞事宜、㈤關於佈置街道會場及其他有關慶祝事宜、

（第三條）本會由首都各機關團體代表組織之、

（第四條）本會設委員二十五人、共同處理本會一切事務、

（第五條）本會就委員中、互推常務委員五人、處理日常事務、

（第六條）委員會下設總務、宣傳、佈置、遊行、遊藝、警衛六組、每組設組長一人副組長一人、分別處理各組事務、

（第七條）各組按事實之需要、得設置各股、每股設股長一人、幹事二人至五人

（第八條）本會得聘請專員三十五至四十五人襄助會務

（第九條）本會會議分常務委員會議、及籌備委員會會議、均由常務委員召集之、

（第十條）本委員會於慶祝任務終了時解散之、

（第十一條）本簡章自公佈日施行、

電局招考女話務員

南京電話局自創辦復業以來、各界裝戶、日漸增多、且各地長途電話之恢復、亦達數十處之多、故業務亦日趨繁榮、致原有話務員不敷分配、爰自二十日起、招考女話務員十五名、凡年齡在二十歲以下、具有中學畢業程度、（須有畢業證書）者、均可向黨公巷該局報名、一經錄取、待遇從豐、聞報名期、定本月二十五日截止、

中華青年團指導部
加强指導機構
蔣鎭東調任滬青指導部主任　林宏謀升充指導部調查股長

內政部中華青年團指導部、自成立以來、對於華中一帶青運工作、積極推進、當國府還都之時、各地青年團、已發展至五百餘個、團員總數、在七萬名以上、蔚爲一龐大之青年組織、茲悉中青指導部最高當局、以中央政府、業已還都南京、該項組織、更有擴大加强之必要、爲求貫澈初衷、共向和平反共建國之途邁進起見、決意先行調整指導機構、刷新陣容、最近指導部調查股股長蔣鎭東氏、已調任上海特別市青年團指導部主任、遺缺由林宏謀升充、並聞已擬訂整個計劃、全面發展團務、又該部所辦之「中華青年」內容豐富、甚受各界讀者歡迎、聞第六期不日亦將出版云、

中央警校學生之器械操表演

西郊積餘村
前夜刼案

本市西郊積餘村、前夜十二時、突來匪徒四名、闖入該村十三號王炳新家中、一身材矮小、操南京口音、一身材高大、操北京口音、餘二匪看守門外把風、入內嚇禁聲張、經一番洗刼後、當失去大洋二十餘元、事畢、該匪等復至十二號王金才家、撬門而入、使同樣暴力、搶去大洋十五元、幷擊傷事主王金才頭部及腿部、幸非要害、尙無大礙、匪等兩處得贓後、向東呼嘯而逃、翌晨始由各該事主報告西郊察警署、嗣經該署派長警數名、前往出事地點、査勘與所報尙屬實情、除一面電知偵緝隊嚴密査緝外、現該署正密佈探網緝緝、

蘇浙皖稅局查驗所改組

（本報訊）蘇浙皖稅務當局、以轄屬查驗所之「所」字樣、殊不適當、將改正爲「處」、其所主任、亦將改制爲處長、刻已着手改編、下月一日或可實行云、

今晨十時在下關
海興艦命名
舉行隆重典禮

海興軍艦、（前名永績）定于今日上午十時、在下關安宅碼頭、舉行讓渡暨命名典禮、儀式隆重、由中日兩方、各派代表主持、其秩序如下、㈠奏樂、㈡長官入席、㈢來賓入席、㈣奏國樂、全體肅立、㈤日本方面代表讓渡書朗讀、㈥國民政府代表受領書朗讀、㈦升旗、㈧奏樂、禮成、㈨紀念攝影、㈩茶會、

注射防疫針
城關假期不停

本市舉行全市總注射以來、經過情形極爲良好、俾益人民、實非淺鮮、茲悉、市衛生局、爲積極從事疫政計、昨日除各坊循例停止外、對各城關注射、仍照常實施、幷囑全市各城關工作人員、遵照辦理、且通知市民知照、以便交通、聞以後即遇有例假及慶祝期、亦將不予停止注射、

社會部規定
會客時間

社會部現以工作緊張、各方接洽公務、以及請見者、爲數甚多、以致工作及時間、兩不經濟、該部特規定會客時間如右、㈠職員、每日正午十二時至下午二時、㈡次長、每日午後二時半至三時半、㈢部長、每日午後三時半至五時、其餘時間、概不接待、以免妨礙工作、

京揚班小輪今照常開駛

（本報訊）京揚班小輪、按航規定、逢雙日由揚上駛、前（二十日）日班次、航經瓜州附近、適値風狂浪巨、飛沙走石、爲安全計、暫行停駛、駐泊瓜州一宵、於昨（二十一日）晚抵京、今（廿二日）晨照常開駛、外間傳說、絕對不確、幷聞該公司於日前起特請綏靖部、遴派幹隊多名、按班隨輪保護、以維行旅之安全、（Ａ）

簡訊

▲中國社會教育學會、自成立以來、工作頗爲積極、刻爲集思廣益、研討各種教育上問題起見、特擬出版會報一種、即定名爲「社會與教育」、定每月發行一期、編輯由市黨部教育科長徐公美氏擔任、並將敦請宣傳部長林柏生氏、擔任名譽會長、刻正分向各會員徵求稿件中、約下月即行出版、

▲日華佛教聯盟揚州分會、爲救濟該地一般貧苦失學兒童起見、籌設日華學校一所、專授以實用工藝等謀生技能、並加以學科常識日語等訓練、定二十一日舉行成立典禮、屆時派員參加指導、函請京地日華佛教界、茲悉本京西本願寺、昨派布教使龜谷、仁本兩氏、代表赴揚參加、

全國商標局
保護合法商標
擬訂查驗註冊證暫行章程

（本報訊）全國商標局由滬遷京後、即在成賢街工商部內開始辦公、局長項峋本保障人民合法權利之精神、督促各課積極推進工作、頗爲忙碌、聞該局對前維新政府商標局已辦未辦之請領註冊證案件、一概重行審査、並登載商標公報、以期合法、並藉以杜絕不良商人侵害他人權利、刻該局又擬具査驗商標註冊證章程呈部核辦、將來該章程公布施行後、則已經註冊之商標專用權又多一重保障云、

改組後的中央警校
周佛海兼校長鄧祖禹任教育長
爲中國培植警察人員最高學府
（下）　……紅葉……

「改組後的中央警校」已如昨日「上篇」所述、今天接續描寫「下篇」、閒話少敍、言歸正傳、記者自在校本部參觀了理髮室等後、隨着趙王兩君、走入槍械室、此間鐵柵重重、門禁森嚴、因爲儲藏于室中的、都是槍和刀、幾百桿新式步槍、樹立于槍架上、整齊嚴肅、正像一個隊伍、槍桿上的機關、擦得明亮、全無銹紋、有一二位學員、正向每個槍架、揩灰拂塵、槍架傍安置着許多寶刀、鋒口銳利、銀光鑑人、這些槍和刀拿在壯士手裏、定能立下了盡忠報國和平反共的大功、至是、

校本部

參觀完竣、繞道走出側門、趨至中央警校第二校舍、該地原屬前總司令部、屋宇相當廣闊、有草地可作操場、有池塘可作游泳、所認爲美中不足的、就是十分之六七的房屋、誤信了「最後勝利」、而化爲瓦礫、趙王兩君謂記者曰、是處正在着手改造、計劃已定、不久的將來、即可見到廣廈連雲、國旗飄揚、此時記者遂與瓦礫之場告別、振起精神、跑進中央警校第三校舍、那處與第二校舍大異了、新的教室、新的飯廳、新的浴室、新的操場、一切的一切、都放出着新的光芒、十七字的校訓、寫在

大門內

照壁上、粉底碧字、一目了然、穿過照壁、折右而行、飯廳在焉、叩門進入、見着一百餘隻黑潔圓桌、分作三排、時正近午、桌上已經佈置碗筷、定有規程、每席十人、飯廳中央、高揭校訓、及朱伯廬先生治家格言、十餘齣曰、「一粥一飯、當思來處不易、……」學員們進餐時、一聞號音、趕赴指定地點集合、由值日學員、檢査人數、然後帶領入堂、按照編定的位次列坐、不得調換、不得爭執、不得解卸服裝、不得敲碗擊箸、不得將肘置于桌邊、不得舉脚踞於凳上、既不得談話、更不得喧嘩、正合俗語所謂：「食有食相」、孔夫子說的「食不言」、盡在此中、飯廳到教室、僅爲一箭之地、記者走了數十武、到了教室、見六十餘位學員、正襟靜坐於

教室內

或在寫作、或在閱讀、教台上卻沒有教官、問了趙王兩君、始知他們正在自習溫課、記者與他們行了一個注目禮、移動脚步、匆匆而出、不知不覺到了新設的浴室、池水清潔、空氣鮮明、浴身之外、更可浴心、柔軟體操室、適在浴室貼鄰、乘便一看、滿地鋪有草蓆、學員練習時、須將制服脫下、換上操衣、此爲筋骨運動、練習內部功夫、參觀至此、歷時一點又三十分、記者露出賦歸意思、承趙王兩君、招待重到校本部、談話半小時、兩君述曰、學員畢業者、已有四百三十二人、校內現有學員三百八十人、分兩班、一爲正科、一爲現任、

警官班

訂定春季作息時間、早晨五時半起床、五時五十分點名、點名之後、立刻上場早操、繼之自習、上課、運動、沐浴、直到黃昏八時點名、九時熄燈就寢、上午六時二十分升旗、下午五時四十分降旗、學員所習的科目、大約分爲以下幾種、精神講話、日語、法學大意、警察學概論、憲法比[illegible]、國際公法、國際私法、刑法總則、私[illegible]大意、刑事訴訟法、行政法、市政概論、[illegible]學員獎懲亦有規則、從獎勵講、㈠授予[illegible]章或獎狀、㈡記大功、㈢記功、㈣嘉獎、㈤加操行分、從懲戒講、㈠開除學籍、㈡降級、㈢重禁閉、㈣輕禁閉、㈤記大過、㈥記過、㈦禁足、㈧申誡、㈨扣操行分、至是乃得興辭出門、歸途上、聽見聲聲軍號、從中央警校傳入記者耳中、而那中央警校禮堂前匾額上的「宏訓永仰」四字、在我腦海中徘徊、愧我年老、鬢髮微蒼、否則當拋棄寫作生涯、報名投考、做一個周佛海鄧祖禹兩先生的學生、等到畢業後、出一點力、去幹保衛地方、愛護人民的工作、

教育與體育

漫談乒乓之球

乒乓球是最普遍的而最易練的一種運動，下至小學生，上至成年人，都有着這種輕巧運動的愛好，因爲牠的易於練習，所以也就形成各種不同的姿態和打法，事求其精，當然下面所說的也就不得不求其最正確和最完美的方法。

普通的打法，多半是以守替攻，或者是以攻替守，很少練得出兩者全能的本領的，所以在打的時候，不是一貫的取攻勢，便是應全力以守，在目前的規則上，雖不受着任何限制，然而，攻法固然顯得太猛，而守法卻在抵當不住的時候，也要受着對方的威脅，我的說法，便是用攻守全能的本領，來應付自如，而這種手法，也不是一朝兩日的功夫所能練出的，也必須有着長時間的練習，和看到極精彩乒乓家的表演，而不要以爲這是一種輕而易舉的運動，是人所能求精的，要知道，這並不是一種不用腦筋的動作，可以隨便胡來的。

球拍的握法，也是極應注意的一點，在普通練的時候，大概都用着兩指，把他握在球拍的最下端，圖着球拍的前後擺動自如，而忽略了球拍所能伸出的面積大小，所以在球着檯面邊際的時候，便不能盡力的伸出，而不能應付，據世界名家所認爲的最佳握法，是應以該緊握着球拍的握手處，而到兩面的展開的，同時更能在進攻的時候，得着全手力的着勁球拍，使應接到的球，有力地猛彈到對方，而得到較高的效力。這似乎是比較近於理想，而切於事實的，當然要比以手指圈住，要好多了。

再說，攻的時候，要給對方以不測，不要事先作極度的攻勢和方向，而出其不意的在乘他人不覺的時候，有着强急的轉變，這完全是基於握球拍時的方向所示，而轉變在球剛上球拍的時候，似乎要比那呆板着等待如何進攻法，要來得妙一點。

練習時，用球的輕重，也頗是要注意的，普通用的球，多半是因爲輕重不等，而使得打慣輕球和重球的人，都有着異樣的感覺，而不能如平常打慣的隨意自如，這是平常自己選擇輕重的不求其精，因爲比賽時都有右着標準重量的。

在比賽的時候，這種球自然和普通的一樣，顯着慌張不定的神氣，別的球固然是不能如此，乒乓猶其不能，因爲是一種輕巧的運動，不能受着絲毫的不安和慌張，一定要有着老練和穩定之經驗的。

今日下午一時半在八府塘決賽中聯杯、屆時將由尤半狂給獎、昨日四隊陣容：

▽和平隊　朱世橋　歐多馨　沈思富　哈永喜　孫詠春　高景禧　厲鴻發

▽二中隊　屠耀明　戴其盛　楊德榮　季翔　黃振聲　戴伯平　陳炳華

▽教養隊　張昌衡　吳延年　邢學文　于雲鵬　馬濟人　姚冠凡　陳啓人

▽安徽隊　冷春陽　王正坎　焦作彝　周定臣　張家倫　卞國恆　蘇正祖

梅杜斯
再創竿跳紀錄

（紐約訊）世界撐竿跳明星、梅杜斯（美利堅屬）、頃於三月杪在此地麥迪森室內場、舉行之田徑大會中、再以優妙姿勢、勇躍十四尺三寸又八分之三雄關、樹立如是優秀紀錄、上屆榮冠乃得蟬聯、

賽球拉夫

昨日小球賽、裁判員特聘中報練習生秦國華担任、據中聯社云：「當時因二中球員遲到、臨時拉夫加入、故臨賽時改作友誼比賽、結果二中雖以二比零勝和平、然決賽權仍屬和平隊、」下午四時教養對安徽、教養隊以三比一勝、教養與和平兩隊定

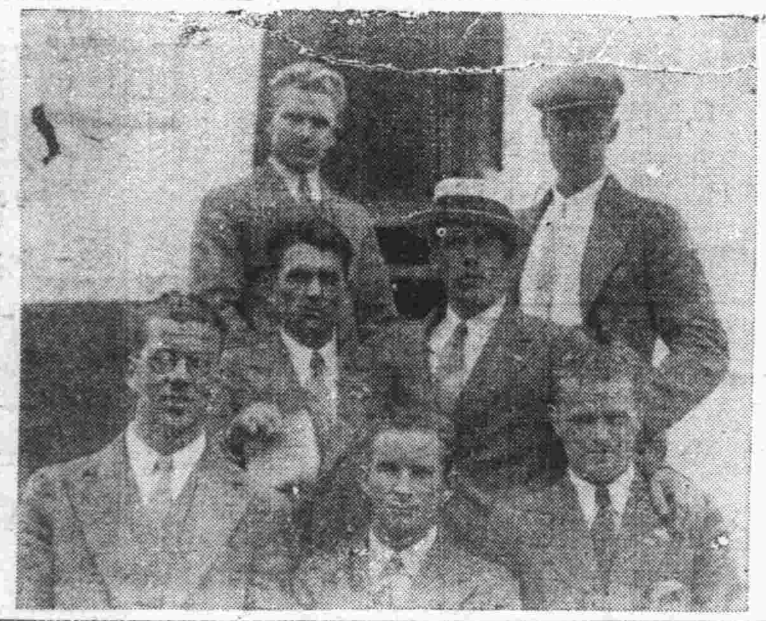

芬蘭田徑健兒從前到過上海一次、圖中戴眼鏡的那一個人、是保持世界標槍紀錄多年之耶維能、

體育小言

體育的目的在求普及、不在造成少數特殊性的選手、假若少數的名列前茅、多數的還是個個病夫、又何貴乎提倡、

參加運動的目的、在提高運動的水準、在引起民衆的興趣、能普遍才能有好成績、才能不吃鴨蛋、

看電影新聞片、日本的冬季滑雪運動、其演出大可步武歐美、實嘆其進步之速、吾人不可不力着祖鞭也、（老滕）

中央海校新生在揚考試

（揚州訊）中央海軍學校、爲造就海軍人材起見、特在京滬蘇揚鎭等處招考本屆、[illegible]方面、委[illegible]綏靖隊司令部代爲考試、前（十八）昨（十九）兩日該部特假贊化宮爲平民中學內舉行、投考者甚多、一俟考畢、即可揭曉、

二中植樹佈置校景

（京訊）京市立第二中學校址、坐落鼓樓公園區內、風景頗爲優美、茲爲利用環境益加整頓計、特推徐旭初等三人、組織校景佈置一切、並向金陵大學農學院購到大批樹苗、即將從事栽植、預料來春當大有可觀、

關於辦理民衆學校的幾個問題
朱聖華

△前言

民衆學校，在中國社會教育文獻裏，是個嶄新的名詞，但是牠的萌芽，卻遠在三十餘年以前，其進展的歷史，大體說來，可分以下三個時期：

（一）簡易識字學塾時期；

（二）平民學校時期；

（三）民衆學校時期。

至於辦理民衆學校的工作，可以說的確是件很難的事情，但是我們決不能够爲了困難而從此擱起，我們回過頭來看看人家的教育人員，不都是抱着終日孜孜的精神，來達到他們所需要的目的呀。

我記得在日本的時候，有一次，預備在明天離開東京到橫濱去，當時汽車裏有一位嚮導社的女郎，叫佐藤浜子，寫了一篇挨拶發表，她說：

『……（上略）吃人的共產黨，將要攫取我們的東亞，來做他的食料了，這次，你們不辭勞苦的從貴國跑到我們日本來參觀，我希望你們把在日本所有的好的東西，將來全部帶回去，來復興你們的祖國，來建設東亞永久的和平！最後，祝頌諸位身體康健！』

照這樣看來，兩國國民程度有如此的相差，無怪戰爭要失敗，以至險遭不可收拾的地位，所以我們處於政府還都的時候，關於辦理民衆學校的工作和努力，實在是刻不容緩的，因此負着該項工作的人員，當如何的苦幹一下，來挽救我們過去的失敗，並且創造一個新的中國和建設東亞永久的和平。

現在作者抱着拋磚引玉的目的，把關於辦理民衆學校的時候，幾個難解決的問題，提出來討論討論，希望時賢有所指示。

民衆學校的組織

研究民衆學校的各種問題，按自然的順序，我們先得討論它的行政組織，因爲組織是好像造房子的基礎，如果基礎打得不堅實，那末將來一定沒有好的結果，所以行政組織是件很重要的工作，在民衆學校規程第十五條，雖是規定「民衆學校設校長一人，教員若干人」可是有一般民衆學校大都是一級，由教師一人負責，或由小學教師兼任，根本談不上行政組織和必要，現在所要討論的是指規模較大的民衆學校而言。

民衆學校在訂立行政組織的時候，在甘豫源和段蘊剛兩先生合著的民衆學校一書上，寫着有下列的五點，是應當顧及的：

（ㄅ）、應顧及本身的人力財力，切忌部股多於人員，組織徒供觀瞻。

（ㄆ）、應該以本身事業的需要爲根據，切忌憑空構造，或抄襲他校成法，

（ㄇ）、應求人盡其才，勞逸平均，切忌空分職守，而無適當人才擔任，或人員的忙閒不均。

（ㄈ）、應在分工中能合作，統一中有專職，切忌系統混亂，責任不明。

（万）、如係附設於普通學校，組織系統和原校聯繫，人員亦應互相協助，切忌彼此漠不相關，各固疆界。

現在介紹兩種民衆學校的組織法在下面，以供參考：

（1）江蘇省立教育學院附設實驗民衆學校組織系統。（未完）

新民大藥房經銷　太平路一五五號
BABY TONIC TABLETS　兒病聖藥　寶貝福　專治
LILYSIN TABLETS　痢疾靈　痢疾聖藥愈立　專治

四明　最新式紐蒙脫眼鏡
萬水歸源時在孟冬人之主要均屬于目最宜保重欲謀善之保重祈請配戴眼鏡光度必須準確本公司專驗一切疑難目光準確可靠歡迎參觀
址：太平路太平巷口

光中醫院　照常應診
總院　香鋪營十九號之一（在原址北首小巷內）
分院　顏料坊西口九十五號

專印名刺
本號自製各種卡紙專印正楷仿宋鋅版石印各式名片及機關文件信紙信封發票仿單交貨迅速自運各種歐美文具應有盡有定價低廉如蒙賜顧請駕臨商文文具印刷商店無任歡迎
地址　朱雀路九十五號（中報社北首）

北京榮寶齋書畫紙店　南京分店
本齋專售現代名人書畫鋼筆毛筆兩用仿古詩箋壽屏中堂對聯綾絹晚聯書畫宣紙名鐫墨盒鎭尺八寶印泥松烟墨汁國畫顏料加細紙絹博古詩箋家篆刻牙石銀鋼圖章優等工師精裱禮品應有皆備新到大批貨色歡迎各界參觀選購

草帽　上海宏業帽廠南京分廠
特製防雨草帽　日晒雨淋不變色不走樣無論批發零售均能得到顧客的滿意　本京昇州路宏業帽廠是本京規模最大的製帽廠
昇州路陡門橋西路北

天津　三聚鞋莊　中華路一八〇號
本號經營數十餘年向抱工料精實久蒙賜顧讚許在茲原料飛漲之際不惜工本仍選高貴材料製造時式新樣各種男女高等皮鞋工料完備高尙出品特加精良樣式美觀經久不變貨高價實信譽久著承蒙惠顧竭誠歡迎

泰和生參燕號　國藥　昇州路倉巷南首

南京公共行　總行地址鼓樓東　電話二二七〇〇
營業項目
代客買賣　中西木器
高等沙發　電扇銀箱
承接定貨　蒸溜汽水
如蒙賜顧　竭誠歡迎

河村軍刀軍需部　日軍指定　國民政府綏靖部指定
▲軍刀、文官用刀、軍用布篷、青年團用具、水筒、飯盒、木槍、劍道防具、土木工具、警官用刀、發賣中、專製證章、一式大量批發▲
地址東海路十一號　電話二一三九二號

中流

記大覺寺

環谷心痕之一

春來，還座元代建築的古像寺也蟄虫一樣，悠悠的醒了。疊飛式的殿角銅鈴在駘蕩的春風中奏着古健的歌曲，寺園滿山的杏花更遠遠地從五十里外的故都把一批一批的賞春士女吸引了來。馬跡車塵，在每年清明左右約兩句的期間，是大覺寺的黃金時代。

大覺寺原名皛雲寺，它的確實成立期間，於今已難稽考。一般人從寺的最高處藏經實塔的北面約一丈處那塊文體半已湮汲，祇存廓形的石碑上面有「遼××二年」字樣大致推定它不會後於元代，這種片面的考證是否可靠，且不去管他。但從清人寫的史籍上却能夠想像得出西山附近諸勝蹟是常有皇室臨幸的清高宗（乾隆）有一首詠岫雲流泉的五絕，「壞礎接雲根，流泉來樹底；宛轉入僧廚，琤琮鳴不已。」後來傳說，庚子事變的構和條約，就是在寺的▇南角領要亭中簽的字。

大覺寺的史話如此。至於曾被至尊天子賞過的流泉，確是全寺風景線的中心。主要的源泉則在藏經塔後，圍以石闌，傍有高閣。泉水從龍口流出來，匯成一深三尺縱廣丈許的小池。水清澈見底，底有碧苔滿布，在這種背景上廟僧很藝術地豢着幾十尾緋色的金魚。魚的腥，苔的碧綠，再加以泉水的清冽，遂形成爲遊客們暢紅觀全寺之後，必以此爲唯一的駐足之地。塔的前後，有古松三數株，虬幹拿雲，氣勢雄偉，感署時來此危坐片時，全身感有爽清無汗之感了。

寺之另一跨院有玉蘭二本，計歷當在三四百年以上，花期略早於杏，但維持的時間較杏花爲久。按玉蘭木本學名木筆，香氣雖然不及草本玉蘭之馥郁，但品格却遠過之。重瓣肥碩如蓮，珠蕊紛披，無綠葉攙雜，玉立亭亭，蔚成大觀。又該跨院四向房屋，皆几淨窗明，年値花期，早已爲[illegible]中達官闊人包盡，確是[illegible]和尚一批好生意。唯幷不禁止遊人出入。余於民二十五年春四月九日曾攜山荆及子女輩與同事魏君復乾侯君沛然李君君達來此共攝一影。而今暇時展玩，故人多星散，不勝凄悒。

寺後山坡上滿是杏花。此種花單植一棵俗不可耐。唯漫山遍野，氤氳一片，如列錦屏，亦甚可賞也。該寺之玉蘭院中所値之兩株，係經修剪之結果。若和玉蘭相較，則婢子夫人，自有天淵之隔。

寺之正門，據傳於庚子之年燬於兵燹，迄未重修。遊客都從側門進出。門側有翠竹十餘竿，因得水甚易，色頗碧，在北方植竹有這樣成績，却是很不容易的事。（聞無恙）

目耕口說雜錄

唐時長安妓女居平康里，以後平康就成了娼家的泛稱。

上海話，叫釘梢，此事古已有之，在路上釘着女人走，南唐張泌詩云：「晚逐香車入鳳城，東風斜揭繡簾輕，慢迴嬌眼笑盈盈，消息未通何計是，便須佯醉且隨行，依稀聞道太狂生。」

英文字與我國字音義相同者頗不少，蓋亦巧合，舉例如下：Fee費，Sue訴，Tow拖，Reason理性，Road路，Book簿，Scent香，Saint聖，King君，Mellie蜜，Mead蜜漿，Malt麥，Woe禍。

有鼠偷蛋上樓，其法甚妙。一鼠兩腿抱蛋，其尾則被另一鼠倒曳，因而上樓。

蘇曼殊云：「近發明一事，以中華腐乳塗麵包，又何讓外洋擬司牛油哉？」

「長恨此身非我有，何時忘却營營？」余與東坡有同感焉。（文公）

金陵詩畫

（十七）（石蜂作）

說蘇灘

（文華）

說起 蘇灘，已日趨於沒落之途，不但不爲人所重視，而且給人家誤會，當他是一種不堪教的地方戲，甚至於比申曲都不如，實在是寃枉的。

蘇灘 的起源，雖不可考，但是至少已有二三百年的歷史，這是大家所公認的。大概當初崑曲爲了是曲高和寡的緣故，日漸衰微，有人恐怕崑曲的劇情和結構漸至湮沒，或者崑曲是太嫌貴族化文藝化，而不爲一般人所了解，於是根據了崑曲的劇本，另外編成一種蘇灘，這種蘇灘的劇本，除了唱詞簡單化通俗化而外，道白大概和崑曲一般無二，或者有趣味的字句增加得多一些。因爲既要演劇，當然要增加看客的興趣，不然的話，不必在台上表演，祇要一個人朗誦曲文，甚至自已拿本詞曲來讀讀就夠了。所以由北曲而變爲南曲，再由南曲而變爲崑曲，末了演成蘇灘，看其演變之迹，無非把曲詞變成通俗，道白愈拉愈長，足以證明這都是適應時代的需要而已。

至於 有人鄙視蘇灘，亦非無因的，因爲蘇灘雖說通俗，還有嫌他沉悶不爲人所歡迎的，於是有人再編出一種小戲在劇之後演唱的，如蕩湖船，賣橄欖之類，現在人家把他們分爲前灘後灘，（一說錢灘劉灘，因發明人前者姓錢，後者姓劉的緣故。又叫戲灘和遊灘，因爲前者是戲，後者不過遊戲而已，這也無從考證，都不管他，總之却是二種罷了，）在遜清之季，林步青之流，編上半通不通的詞句，插入蕩湖船賣橄欖裏演唱，爲女太太們所歡迎，於是風行一時，而人家只知道蕩湖船等，便是蘇灘，而不知更有斯文的有很好脚本的前灘了。

前灘 到底有多少折，不比崑曲之有集成有大全，可以得些稽考，而且現在能唱的人格外少的了，就是從前有這種劇本，也已失傳，據筆者所聽到過的，現在大概祗有下面幾種：

牡丹亭 勸農 學堂
義妖記 斷橋
水滸記 借茶 活捉
義俠記 戲叔 勢僧 報
兒孫福 別弟
喜 白兔記 產子 送子 出
獵 回獵
樓 琵琶記 關粮 搶粮 吃
拐兒 掃松 盤夫
一文錢 羅夢
呆中福 達旦
青塚記 和番
金鎖記 說窮 羊肚
西廂記 遊殿 鬧齋 佳
期 拷紅
占花魁 湖樓 受吐
獅吼記 梳粧 跪池
孽海記 思凡 下山
漁家樂 藏舟 相梁 羞
父 繡襦記 樂驛 扶頭 賣
與 教歌

以上 僅僅是筆者曾經聽見過而想得出來的，當初的劇本決不止這幾種，而一個班子裏，自然也唱不全，不過舉其一斑而已。

蘇灘 既有固定的劇本，而這種劇本又是經過名家依據崑曲本子而製作的，所以有不少名句妙文，如果加以老手的演唱，確有一聽之價值。如唱說窮令人怒髮冲冠，唱別弟令人聲淚俱下，決非隨意雜湊之地方小戲所可比擬的。

然而 這個年頭，蘇灘沒有人要聽，「將來，不久就沒有人會唱，也許祇賸些後灘像扦脚做親扒垃圾等聊資點綴了。

倫敦沒有小孩

這一次歐戰。英國人因爲受了上次大戰的教訓，各方都有充分的準備，倫敦因爲隨時有被空襲的危險，全市的小學校，現在已經全部停頓，所有的小學生都送到鄉村去。每一農家，差不多都住上三五個小孩，教師分組照常上課。

什麼都得買票

備戰緊張的德國，因爲物資缺乏，政府對於一切人民的消費，都有嚴格的統制和規定，上飯店吃飯，點菜，剪一件衣料，買一雙皮鞋，看一回戲，看的報紙，喝的茶，都得先登記買了票纔能有飯吃，有衣穿……，有了錢買不到票，便等於沒有錢一樣。（厚）

如此縣宰

前清某縣宰，愚庸無能，而自命不凡。嘗聞人言：半部論語，可以治天下。故特熟讀而應用之；但每多誤讀誤解，致常僨事。一日，貧民二，一偷鐘，一竊蓆，偶觸刑章，應受處分。縣宰審訊之下，毫不猶豫曰：「偷鐘者開釋，竊蓆者死刑。」衆聞之皆愕然，退而詢其故。答曰：「論語不云乎？夫子之盜（道）鐘（忠）恕而已矣，朝聞盜（道）蓆（夕）死可矣。」（福彝）

茶餘酒後

國民性的不同

有人曾以象爲題，向世界各國懸賞徵文。英國人寫了在南非獵象的敘事文，美國人寫了世界最大動物的小品文，意大利人寫了首象的頌讚抒情詩，法國人寫了象的戀愛，德國人却寫了一册象的研究，還有一個波蘭人寫了篇象與波蘭新興國的論文，在這裏，很可看出各國國民性的不同。

茶博士考

—（吉生）—

今人之謂茶社中跑堂沖開水者，輒曰茶博士，其來蓋有自矣，按考封氏聞見記云：「李季卿宣慰江南，陸羽來見，手自烹茶，區分指點，李公鄙之，茶罷，命奴子取錢卅文，酬茶博士。」此茶博士得名之始也。

至於國人飲茶之始，或謂起自三國，蓋引三國吳志韋曜傳云：「密賜茶荈以當酒茗」，以爲據也；其實宴子春秋已有「炙三弋五卯茗菜」之語，然則春秋時已有茶矣，非自三國始也。

若夫嗜茶成癖，而有茶經之著述，茶葉之品題，以及茶水之烹煎，茶道之盛行者，則自唐之廬仝陸羽始也。

鎮江的火麵

鎮江餚鋪，本流已有記載，而鎮江的醋，酸溜溜的，亦爲愛吃酸者所讚道，尤其是鎮江的火麵，別處不易吃到，第一是麵切得細，而下麵司務本領强，麵鍋大而湯滿，一隻燜蓋，反小似鍋，飄在湯裏，乾拌也好；用湯也好；猪油也好；蔴油也好；並且還能澆青蒜，或川芎，葷的猪肝或牛肉絲，都能澆得吃，脆嫩有味，這是任何地方吃不到的。（銘龍）

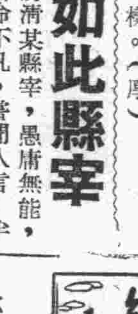

（艾明）

歐洲南斯拉夫國，西賽爾維亞之法爾耶服地方，曾有年已一百十八歲之老婦名葉利密奇者，命令其家人爲彼提前舉行喪禮，藉以確知何人前來參加其喪禮。據彼之自述：「我現在深感寂寞，無人願前來看我，或與我談話。我似乎已被世人忘却，無人再對我加以注意，今提前舉行喪禮，可確知參加者爲何人，余認爲，此似爲較安全之方法，且知來者，俱爲余之眞正知友也。」

× × ×

美國斯勃林菲爾德地方之教堂，有著名牧師哈雷魯錫安者，在講聖經之際，曾以詩人貝爾英之詩句爲論旨，盡量描摹一男子在田間發掘鼠穴之情景，聽衆心神嚮往，忍俊不禁，其初尚隱隱竊笑，繼且變爲哄堂大笑，乃尤爲奇異者，魯錫安牧師之家貓，忽於此時跳進教堂，在講壇下往來逡巡。最後，當魯錫安牧師反覆描摹鼠狀時，此貓忽彎曲其背，縱力一躍，竟踞坐講壇之上，鼻孔作嗅聞狀。魯錫安牧師怡然語其聽衆曰：「諸君莫怪，大約此貓已嗅得鼠味矣」

天堂之歌

這兒的「天堂之歌」，不是周璇所唱的「天堂歌」；「上有天堂，下有蘇杭」，蘇州是人間的天堂，「天堂之歌」者，卽蘇州歌唱娛樂界等等小事也。

蘇州接近上海，因此海派的氣氛比別處來得濃厚，街頭巷尾，海派女人屢見不鮮，奇裝異服，也日見發現，市面似乎相當熱鬧，因此娛樂事業也隨之相當發達。

先談天堂裏的本地風光，娛樂界裏最吃香的是彈詞，這種調調兒在上海已經相當發達，可是和蘇州一比，那就是小巫見大巫了。這裏的書場差不多都設在茶館裏，蘇州人喜歡孵茶館，一早起來洗面吃點心，看報談天，俱在其內，陌生人一走進去，頗有坐無隙地之概。茶館之多，可算是三步一家五步一樓，因此書場也是接二連三，成爲「工」字形的護龍街，觀前街和臨頓路上，到處可以看見「特請×××彈唱玉蜻蜓」之類的紅紙黑字的招牌。無線電收音機裏，也是弦索叮咚，一派清閒的情調。論脚色，以來自上海的最爲「吃香」，徐雲志，魏鈺卿輩都相當走紅，女彈詞更受歡迎，以前徐雪月之流着實風靡一時。

京戲似乎不很合蘇州人的胃口，大一點的戲院只有兩家，北局一家叫「開明」，閶門外一家叫「東吳」，都是演的機關佈景連台好戲，演員都是上海游戲場裏的二等脚色，生意平平。蘇州人有一種脾氣：城裏人難得出城，假如有人住在觀前而肯跑到閶門去看一本京戲，那簡直絕無僅有。清唱場一家都沒有，大鼓蹦蹦之類更不必論了。

因爲言語的隔閡，蘇州人看京戲總覺得有點頭昏腦脹，年輕人對於這私訂終身後花園的彈詞，也覺得不大對勁，於是，電影院成了時代的寵兒，日告滿座。城裏有兩家，「蘇州」和「大光明」比鄰而居，閶門外一家名「金門」，映的都是過了時的國產影片，其中以「大光明」的生意最爲興隆，因爲片子新，座位也比較好，「王寶釧」「秦良玉」之類的片子都已映過了。蘇州的影迷，以女學生爲最多，五時半一場的「樓上雅座」，眞是粉白黛綠，美不勝收，開映前，吳儂軟語中雜以瓜子畢剝聲，頗具奇趣，院內光線欠佳，發音也模糊，反不如聽聽座前座後的嚦嚦鶯聲來得動人情趣也。

蘇州無跳舞場，而舞場流行歌曲却時時聽得有人在「哼」，這批人大概都是來自上海的公子小姐，不過，好萊塢的大明星終沒有國產影星來得親切，幾個國產紅星的秘史在蘇州影迷的口中眞是歷歷如數家珍，因此，流行的電影插曲，頗有家傳戶誦之概。蘇州有一個電台，也有什麼樂會時時播唱歌曲，簡直糟透了。（十郎）

工商部商標局啓事

本局現已由滬遷南京成賢街工商部內辦公嗣後各機關團體及申請商標註册者文件請逕寄本局爲荷

離婚聲明

我倆因彼此意見不合不能續爲夫婦故自卽日起解除婚約脫離關係自此以後均得自由另行擇配特此聲明

溫槐芬　張順興仝啓

中華民國二十九年四月拾九日

上海時代晚報啓事

本報出版以還、爲時已六閱月、辱承各界讀者謬錫好評、時予讚揚、本報受寵若驚、深自檢討、每以不獲滿足愛護本報讀者諸君之厚望爲憾、茲爲酬答多數讀者之要求暨適應客觀環境之需要起見、決定於本月二十一日起、革新陣容、擴充篇幅、每晚改出四開小型報兩大張、取材力求精湛、內容力求充實、除保持原來各門新聞之報導翔實暨文藝副刊之精警雋永的作風外、更增闢「時代公論」、「各地通訊」暨「遊藝副刊」、「社會服務」諸欄、取稿力求大衆化、編排力求生動化、冀達本報爲民喉舌之初衷、尚希讀者諸君時錫南針、以匡不逮、幸甚幸甚、謹布區區、統希公鑒

復興製銷黨國旗公司啓事

本公司於本年三月一日呈奉中央執行委員會執字第一九二號指令核准所有全國黨國旗概歸本公司專營在案其他何人不得仿製私自發行致干律禁所有本公司出品均蓋有長方形圖記爲憑特此公告

復興公司招請各縣經理處啓事

本公司所製黨國旗已呈准專營在案嗣後任何人非經本公司准許不得製造及販賣凡各省市縣機關商店團體願爲本公司推銷販賣務望駕臨日來本公司洽商訂約特此公告本公司接洽處極司斐爾路七十五號三樓電話二一六一九，二一三二六六號

和平反共建國運動中

汪主席之重要的訓示

汪主席自倡導和平運動以來所發表之重要言論已有三十餘篇本書所輯係集其言論精華加以整理聯繫而以問答體貫穿而成或有關於「和平」者或有關於「反共」及「建國」者誠是語語金石字字珠璣既可奉爲工作之南針更可增加精神之動力全書共有問答八十六則每一則中均包含一重要問題書中所擬問題均爲一般國民平時所亟欲明瞭者今均以汪主席之直接訓示來作解釋在簡明語句中使吾人胸中之疑問豁然開朗誠屬一大快事國人如將本書閱讀一過不特對和平運動之經過能得極明白之瞭解幷對和平運動之眞義亦必有極透澈之認識存書無多購請從速

編纂者　顧仲韜
校訂者　羅君强

學藝研究社編印
每册售價國幣二角
寄售處　中報出版部

和平反共建國文獻 第一輯

內有汪主席及周佛海陳公博諸先生發表重要言論六十餘篇附參攷資料十餘篇全書四百六十八面裝訂一巨册材料豐富爲便於一般人購閱起見每册僅收回印刷費成本三分之一計國幣三角存書無多購請從速

學藝研究社出版
中報出版部發行

本報招聘津漢杭蘇等各大埠特約通訊員啓事

本報擬聘北京天津漢口濟南徐州蚌埠杭州蘇州廣州香港十地特約通訊員凡願担任者請試稿三次新聞性質以社會經濟及農村現况爲主合則函洽不合恕不再復此啓

本報發行課啓事

本報爲城北一帶居戶便於購閱起見特在下列各地分設代售處所愛讀本報人士請就近向各該舖購閱可也

山西路中山路西五十四號蔣士海
江蘇路口區公所對門義盛號
中山路珠江路口二號（郵局對門）
珠江路珍珠橋塊湧泰雜貨號
鼓樓北塊一號馮永興
寧海路卅九號（大民會對門）復興祥
唱經樓對門永大號
保泰街安仁街口甡茂祥
鼓樓北中山路口九十二號之七三義興
上海路廣州路口九十七號之二馬德記
估衣廊國府路口七十九號（太倫紙號對門）

本報徵求直接定戶啓事

直接郵寄便利迅速預付報費每月一元五角半年八元全年十五元國內及日本郵費在內香港澳門每月另加郵費一元歐美南洋每月另加郵費三元如蒙訂閱請直接向南京朱雀路一一一號本社發行課接洽可也

青年問題

第四期
每逢星期一出版
讀書問題專號

如何提高閱讀的速度

閱讀遲緩是一個壞習慣
閱讀迅速是學得到的技能

青音

（本文乃美國芝加谷大學副校長班吞（Benton）所著，他介紹一種新的科學的方法，用以增加閱讀的能力，美國人是專講速度的民族，同時他們又是智識程度較高的民族。如今他們還嫌自己讀書的速度不够，努力求其改進，那末我們過去素來比較遲緩的中國人，更應如何奮勉，以求追趕上去呢？本文雖是以美國人的立場而言，可是對于我們中國人却也非常適合。）

美國人以一個讀書的民族自傲，可是他們除了智識程度較高而外，只有極少數的人，或者竟可以說沒有人，眞正有些比小學略微高明一點的讀書方法。學校的失敗，大部分卽種因於讀書習慣之不良。甚至那些科學家和學者們，他們的閱讀，往往也並不比那些未受高等教育的工人來得有效。

爲了救助我們這些『讀書的跛子』，從本世紀以來，就有許多的教師和心理學家，企圖找尋出新穎而更爲有效的讀書方法。到後來，芝加谷大學教授勃斯威爾，終於完成了兩種器械，用了這種器械，就可以診斷而且治療我的惡習了。

數星期以前，我去訪問勃斯威爾博士的實驗室，他使我坐在一隻小橙上，我的面前就放着那個『眼睛動作攝影機』，那機器看上去零亂複雜，頗像眼科醫生室內的驗光機器。離我約一尺的地方，乃是一張印着字的卡片。勃教授令我出聲將它念出來。我開始讀的時候，就聽見一隻電影機胡胡的聲音。

距我兩眼兩吋的地方，各有一面小鏡，上面有一點亮光。兩鏡將我眼球的動作反映到一個長管裏面；那長管頗像一個煙囱；在長管的末端，就是那個攝影機，它把我眼睛的動作都收了下來。

讀完以後，勃氏便將軟片從攝影機中取出，將它洗了出來。那片上所有的是一連串的短促而參差的線，盡是不規則的曲折，勃教授乃說道，『這就是你讀書的方法。每一條線代表一行字。每一個跳動表示你的眼睛從那一個字或詞跳到另一個字或詞。』

這末一來，我便懂得我們閱讀的時候，並不是如我們所想像的那樣兩眼很順利地橫掃過一行一行的字，而是用一種袋鼠一般跳躍的動作，沿着一行字一點一點跳過去的。雖然我們本來應該用這末三跳就可閱畢普通一行的（譯者按：我們中國普通直排的書籍，一行當須五跳，以下所說可類推），可是多數人却用六跳或八跳，依照最高的速度，每次停頓當費六分之一秒；而事實上多數人則停頓到一秒或一秒以上。這種時間過長的停頓，再加上眼睛的不必要的回掃（卽回過去看一下）的動作，使我們閱讀的速度減低到百分之五十到九十。

據勃斯威爾博士說，我們的閱讀所以慢得如此可憐，實由于多數人都用口誦方法來閱讀的緣故。我們的教師教我們大聲讀書，用以校正我們的字音。我們口誦必須一個字一個字念，於是我們閱讀也只能一個字一個字閱讀下去了。結果呢，多數人閱讀的速度，乃減低一半——而眼睛的肌肉動作，却反增加一倍。

爲了治療這種閱讀的毛病，勃博士另外設計出一種器械，比第一種要簡單得多。這是一個普通家庭所備的影片投射器，和一張小銀幕。投射器將一個故事投射到銀幕上面，既不是一行一行來，也不是一字一字來，而是一個詞（卽短句）一個詞來。每一個詞，約占一行的三分之一。『病家』起先練習一眼看進一個詞去。這一點他做得純熟以後，就能用三次眼跳的動作，讀完一行。從此他不但能一個詞一個詞閱讀。而且回過頭去看的習慣也可以除掉了。

在第一課中，勃博士是依照『病家』普通的閱讀速度而把詞兒映出來的，大概有半小時之久，每一分鐘映出二〇〇字。第二天速度就增加到二二五或甚至二五〇字。讀過二十課或三十七課以後，對於那些進步最快的人，每個故事便以每分鐘六五〇字的速度映射出來。

讀過這些課以後，病家的閱讀就用那眼睛動作攝影機再拍一次。受課以前和受課以後的不同，往往表示出那個人的閱讀，已經快了一倍多。而且眼睛的勞動却減少許多。勃氏發現有些年齡較大的人（他的自動的『病家』的），有許多是超過六十歲以上的，能够和年輕人一樣逐漸增加他們閱讀的速度。據勃氏說，正常的成年人可以很容易地學到一分鐘讀五〇〇字，並且完全了解它們的意義。現在我們平均的字數僅三〇〇而已。

你可會詫異你的眼睛爲什麼很容易感到疲勞？你以爲這是因爲你讀得太多了嗎？事實上却是因爲你浪費了你的目力。且聽勃斯威爾博士說吧：『眼睛本是用來看遠處的——看遠處山上的羊羣的。我們將它們集中在近處的東西上，如一張報或一本書的時候，它們就得到一種較爲艱辛的工作。我們的眼睛看完一頁書，平均大概需要二四〇次看，試將你的手指擺動二四〇跳，你就會了解你眼睛的肌肉在每一頁所得到的苦工了。』

將來勃斯威爾博士的閱讀投射器，大概會成爲學校，圖書館及成人教育機關的標準設備吧。可是對于那些現在就想開始訓練他們閱讀能力的人，勃教授也有幾點指示：

閱讀的時候，不要出聲，不要默念。

設法一眼看進整個詞兒或短句，不要一個字一個字看；有節奏的閱讀是好的閱讀，一個節度器，或者用手來擊拍，在最後都是可以幫助你得到順利而平穩的眼跳的。勉強你自己讀得快一點。最初你自然覺得不舒適，然而『要舒適是不能學習的』，這是勃教授的話。起先你常會發見你自己回頭看，可是慢慢你就會習慣於那種速度了。

用非常集中的注意力去閱讀。你越是用心，你就能越讀得快。

當然單是閱讀技術的改進，並不能担保一個人會有一種更豐富更有意義的經驗。可是哈佛大學的狄爾蓬教授和哥倫比亞大學的道治教授兩人的實驗，表示眼睛在閱讀中的困苦減到最低度的時候，那末閱讀這件事，就成爲最愉快而且有益處了。倘若我們不知道如何用我們的眼睛，那末我們的學習就非但困苦，而且遲鈍得很。加快閱讀能力就是加快教育的——不但在學校，還在以後的一生。

這話可並不是叫我們跑馬一般跑過一本書或一篇雜誌上的文章；停下來想一想我們所念的東西，乃是教育過程中最有價值的一部分。可是無論什麼人都看得出來，那完全不是艱辛而無效率地閱讀的意思。思想的獨立，必須從博覽羣籍中得來；而要博覽羣籍，就須有閱讀的技巧，就須有高速度的閱讀能力才行。

讀書三問

講到讀書，就有三個問題；爲什麼讀書？讀什麼書？和怎樣讀書？這是三個經前人說過不少話而至今猶有人在問猶有人在作答的問題。我們不妄想在一個很小的篇幅中，來試做這三個太大的題目。我們只想避開正面，旁敲側擊地說一些較小的東西。舉一隅可以反三，雖不免有掛一漏萬之譏，可是我們却以爲我們說的都不是十分空洞的東西，對於一般青年，却可以有一點益處。可是也並不完全不談。

例如關於爲什麼讀書，和讀什麼書，在『關「讀書死」』一文之中，就已經隱約有一個回答。它並沒有開出書目，然而每個讀者都能明白所以然的理由吧。現在有誰能够列出一個青年必讀的書目呢？我們只要有一個選書的原則就是了。決定讀什麼書的原則，當然是『有益』二字。至於深淺如何，趣味如何，那就已經是怎樣讀書的範圍之內了。

怎樣讀書？我們此地沒有專文說到。我們以爲這個問題前人已經給我們很好的答覆了。歸納起來，大概不外下面數點，㊀循序漸進；㊁有計劃；㊂抱懷疑的態度；㊃做筆記；㊄有恆。我們有一篇『怎樣提高閱讀的程度』，是屬於這個問題裏邊的。

讀書問題是一個大題目，可是我們不願意大題小做，所以我們揀小題目做了幾個給青年朋友參考。這樣或者比拿別人所說的話嘮嘮叨叨重說一遍較好一些吧。（求全）

不讀書的問題

益生

有一天，我跟一對年輕的夫婦一同吃飯，他們結婚不過一年。他們兩個人同聲說生活程度太高，完全出于他們結婚以前的意想之外。好奇心使我探問他們每月有些什麼開銷。很有趣的，原來他們所以收支不能相抵，完全是因爲他們對於娛樂的要求太高的緣故。他們每星期至少要上一次頭等的戲院。有兩三個黃昏，他們還要去看一次電影，或者上一次舞場。在上戲院或者上舞場的時候，他們偶而還要叫一輛汽車。他們住在市中心；因爲比較熱鬧的緣故，所以房價也特別貴一點。人多的地方，當然生活也容易奢侈一點。『你們爲什麼不住到遠一點的地方去呢？』我問他們。『我們喜歡和朋友們住在一塊兒，』他的太太說道，『這樣大家來去都方便一點兒。偏僻的地方，那樣的生活，一個朋友也找不到，那是過不來的。』

我的思想有時候是很遲鈍的。一直到我離開這一對年輕的夫婦一小時以後，我才想起他們爲什麼生活費用這樣高的緣故。原來他們兩人都沒有愛好讀書的習慣。要整個黃昏無事可做，自然要覺得無聊，於是他們就要想到戲院舞場和電影院了。偏僻的地方固然房金便宜，可是他們不願意去住，因爲那種地方沒有朋友來幇他們消磨那種又長又無聊的黃昏。倘然他們兩人都喜歡住在家裏讀書的話，那末這件事就不成問題了。

像他們這樣，每天晚上總要想出一個娛樂的節目。任何不是自己表演的節目總是很費錢的——除了他們所不喜歡的書本以外。

而且更糟的是當你年紀大起來的時候，這問題便會嚴重起來。只有非常有錢的人，才有資格不喜歡讀書呢！

做一個眞正的讀書人

文

什麼叫作讀書人？不是手捧洋書，在學校混文憑，終日坐在窗下，搖頭擺腦的白面書生。眞正的讀書人，乃是拿書籍當做好的朋友，在學校時代固然跟他很接近，一出校門，踏進社會，也並不將它如敲門磚一樣拋掉，而還是與它保持着密切友誼的那些人。

讀書人對於書籍所抱的態度，決不僅是功利主義，正好像交友決不是單希望人家在患難時可以助我一臂之力一樣。他是一個求智求美（其實在這一點上智和美有什麼不同？）的書的欣賞者。

關「讀書死」

施文

讀書而不拿來和實際對證，讀書得來的智識，當然要大大地打一個折扣，進一步，倘讀書而不拿來實際運用，那末智識的價值，當然也要大大地打一個折扣。可是反過來就說求學問唯有到實生活中去尋求，却也未免言之過甚。因此近數年來一般青年喜歡喊「讀死書，死讀書，讀書死」的話，我們覺得有加以檢討的必要。

我們認爲人類到現在根本還沒有發明一種比死讀書更方便更有效的求學之道。人生好比一條彎彎曲曲的道路，而書籍正是前人實地測量過的一張地圖。這張地圖雖然不能將我們一直送上西天——使我們得到至高無尚的幸福，使我們造成最完美的樂園——可是我們憑了這張地圖，至少可以少走許多冤枉的路，至少可以使我們很快地走到前輩已經走到的地方，然後繼續前進。

說到這裏，我們可以講一個近乎笑話的故事。據說從前美國哥倫比亞大學有一個研究化學的學生，他是一個過分相信『讀書死』的理論的人；死讀書，因此，讓他入學之始，就要求學校讓他專心在化學室實驗。經過了三年，那個學生把所得的結果，拿去請教授評閱。教授點頭說道，『很對；不過閣下所得的結果，早已詳載在化學課本第一頁的緒論裏了。』過早從實生活中求學問，其結果便是如此。因爲單靠自己的經驗，知識的增進是極慢的。縱的方面假如每一個人對于每一件事物都須從頭研究起來，那末人類就永遠不會達到現在的文明程度。正如橫的方面假如人人都要學許多事物都要自己做出來給自己用，結果便什麼東西都做不成了。把別人研究所得的成績，作爲自己研究的出發點，這便是人類文明進步迅速之主要原因。而且人類的文明程度愈高，人類的學習時間便愈長。學習什麼東西呢？無非是前人已得的經驗。從什麼地方去學習呢？當然無非是書本了。

一人的觀察和體驗的範圍是有限的，有了書籍，我們就可以借此得到古今中外別人的觀察和經驗，拿來當作我們的參考。況且一人的智力有限，有許多事情雖在我們研究的範圍之內，我們却不能研究出好成績來，有時往往需要靠了別人的指導或提引，方能作更深的研究，人類的天賦各有不同，你之所長，或卽我之所短。那末你研究出來的東西，正可以給我們利用。這一種智識之傳授，在同時同地，固然可以耳提面命，可是異時異地呢，就不得不借重於書籍了。可見讀書究竟是求得智識的捷徑，書籍乃是我們最好的導師，最好的朋友。讀書可以打破我們的愚昧，糾正我們的錯誤，增進我們的智識，充實我們的生活。

可是讀者不要誤會，以爲我們既然提倡讀書，就是叫人『讀死書，死讀書』了。書籍當然是一種無聲無臭的死東西，可是眞正的死書，必有另外一種意義。我們可以說所謂死書者，乃是不合時代，思想腐化的書籍，讀了這種死書，而自然對于我們非但無用，反而有害。於是可見我們讀書先做一番選書的工夫，正如我們交友必須擇友一樣。所謂死讀書是什麼意思呢？卽是讀書不得其法，或者只知死念，不明其意義；或者只求多，不管其結果，雖然讀了許多書，却完全沒有吸收書中的東西；這樣的讀書法，自己已經走上了死路一條。然而讀書本身却根本和死的智識無關係。云云。

中報火車時刻表（以上海時間爲準較日本時間遲一小時）

上海→南京

站名	時刻
上海（開）	[illegible]
眞茹	[illegible]
南翔	[illegible]
黃渡	[illegible]
安亭	[illegible]
陸家浜	[illegible]
天福菴	[illegible]
正儀	[illegible]
崐山	[illegible]
唯亭	[illegible]
外跨塘	[illegible]
蘇州	[illegible]
滸墅關	[illegible]
望亭	[illegible]
周涇巷	[illegible]
無錫	[illegible]
石塘灣	[illegible]
橫林	[illegible]
戚墅堰	[illegible]
常州	[illegible]
新閘	[illegible]
奔牛	[illegible]
呂城	[illegible]
陵口	[illegible]
丹陽	[illegible]
新豐	[illegible]
渣澤	[illegible]
南鎮江	[illegible]
鎮江	[illegible]
高資	[illegible]
下蜀	[illegible]
龍潭	[illegible]
棲霞山	[illegible]
堯化門	[illegible]
和平門	[illegible]
南京（到）	[illegible]

南京→上海

站名	時刻
南京（開）	[illegible]
和平門	[illegible]
堯化門	[illegible]
棲霞山	[illegible]
龍潭	[illegible]
下蜀	[illegible]
高資	[illegible]
鎮江	[illegible]
南鎮江	[illegible]
渣澤	[illegible]
新豐	[illegible]
丹陽	[illegible]
陵口	[illegible]
呂城	[illegible]
奔牛	[illegible]
新閘	[illegible]
常州	[illegible]
戚墅堰	[illegible]
橫林	[illegible]
石塘灣	[illegible]
無錫	[illegible]
周涇巷	[illegible]
望亭	[illegible]
滸墅關	[illegible]
蘇州	[illegible]
外跨塘	[illegible]
唯亭	[illegible]
崐山	[illegible]
正儀	[illegible]
天福菴	[illegible]
陸家浜	[illegible]
安亭	[illegible]
黃渡	[illegible]
南翔	[illegible]
眞茹	[illegible]
上海（到）	[illegible]

上海→杭州

站名	時刻
上海（開）	[illegible]
新龍華	[illegible]
莘莊	[illegible]
新橋	[illegible]
松江	[illegible]
石湖蕩	[illegible]
楓涇	[illegible]
嘉善	[illegible]
七星橋	[illegible]
王店	[illegible]
硤石	[illegible]
斜橋	[illegible]
周王廟	[illegible]
長安	[illegible]
許村	[illegible]
臨平	[illegible]
筧橋	[illegible]
艮山門	[illegible]
杭州（到）	[illegible]

杭州→上海

站名	時刻
杭州（開）	[illegible]
艮山門	[illegible]
筧橋	[illegible]
臨平	[illegible]
許村	[illegible]
長安	[illegible]
周王廟	[illegible]
斜橋	[illegible]
硤石	[illegible]
王店	[illegible]
七星橋	[illegible]
嘉善	[illegible]
楓涇	[illegible]
石湖蕩	[illegible]
松江	[illegible]
新橋	[illegible]
莘莊	[illegible]
新龍華	[illegible]
上海（到）	[illegible]

北京→浦口

站名	時刻
[illegible]	[illegible]

浦口→北京

站名	時刻
[illegible]	[illegible]

慶祝還都　舉國騰歡
中國醫學院　眞實續招各級　函授免費學員
本院十大學科國醫標準講義，數千類別，萬萬餘言，自設印刷部鉛印精美，裝訂整齊，編纂者皆海內知名醫師，時間經濟之損失，已不可勝計！△函索詳章附郵票二分，△院長醫官兼天津市府正取天字第十二號執照醫師馬樂三大夫
院址：天津英租界廣東路福安里二十號大樓

規模宏大　設備完善
新中印刷公司
所有印刷業務範圍內之一件——均能印製
備有大小機器卅餘部
工作職工二百餘人
出品精良　交貨準期　倘荷賜顧　竭誠歡迎
南京朱雀路邀貴井十四號
電話：二三一三七　電報掛號：二〇〇二

中報廣告刊例
長	行	每行二元四角	六欄卽七十七字高	三行起碼
中	行	每行一元二角	三欄卽三十八字高	三行起碼
短	行	每行八角	二欄卽二十五字高	三行起碼
分類短行		每行五角	一欄卽十二字高	五行起碼
全面一百十五行計算行數及字數均以新五號字爲標準
銅鋅版自備

中報定報價目
一個月　一元五角
半年　八元
全年　十五元
國內及日本郵費在內香港及澳門每月另加郵費一元歐美南洋每月另加郵費三元